AÑO QUINTO — Núm. 1.708 — FRANQUEO PAGADO — Dirección, Redacción y Administración: PERU 769 — Buenos Aires, sábado 4 de diciembre de 1920

Todas las cartas destinadas a la Redacción deben ser dirigidas al director.

Como el diario no puede responsabilizarse por los manuscritos que se le envíen, ruega a los autores guarden copia de ellos.

Dirección Telegráfica: EPOCA, Buenos Aires

Teléfonos: U. T. Administración 7370 Av. Expedición 7372 Avenida. Sociales 7373 Avenida. Director 7374 Avenida. Redacción 7375 Avenida y 10 interno. Cooperativa 3927 Central.

CONGRESO NACIONAL BIBLIOTECA

La Epoca

PRECIOS DE SUSCRIPCION

CAPITAL

$ m/n. Por mes 2.50 — $ m/n. Trimestre 7.50 — $ m/n. Semestre 15 — $ m/n. Año 28.

INTERIOR

$ m/n. Trimestre 10. — $ m/n. Semestre 18. — $ m/n. Año 32.

EXTERIOR

$ oro 1 mes 2.50 — $ oro 3 meses 7.50 — $ oro 6 meses 15 — $ cre. 1 año 28

Número del día, 0.08. — Número atrasado (dentro de los 30 días), 0.20. — De fechas anteriores, 0.50.

UNICA EDICION

4 DE DICIEMBRE DE 1920

CAMINO DE LA SOLEDAD

En desacuerdo con su norma invariable en la materia "La Nación", aún antes de que cantara un gallo, lánzase a mariscalear sobre los últimos sucesos de la asamblea de Ginebra.

La explicación es fácil. El dilettante diplomático (callado a fuerza de hablar, así como, los contrarios son lenguaraces a fuerza de callar), ha creado una cancillería de pública diplomacia, basada en los despachos telegráficos de un corresponsal, (que del país le importan los sueldos que de él saca), y en recortes de revistas más o menos al día, pacientemente digeridas en las atravesadas horas de la nostalgia de la popularidad que huye...

Una larga columna de "La Nación" delata el sueño del viejo dilettante. Rapallo, Marruecos, etc., corren, como en un telón, frente al lector conducido en un vehículo inmóvil, y, para el profundo conocedor de la política internacional, perdido en los puntos y comas de los enviados especiales, son cosa muerta la situación de los EE. UU. de América y de Rusia...

Sería vano seguir la huella de tales conocimientos, a través de la historia del mundo, y aún de cualquier tistoria: basta recorrer las actas de los congresos universales para ver que señal dejaron de su paso los que solo tenían del patriotismo un concepto de recámara, o de adhesión febril a los grandes porque se era uno de los pequeños.

Nadie pidió silencio, en la hora de definiciones que el país cruzó, y que aún cruza.

Los voceros mercantiles han tronado sus iras más escondidas; ocultaron el lobo con la piel del cordero, pero el desprecio popular sancionó su menguado afán de mezquina venganza. Pudo el ruego de la madre disuadir a Conolano, pero no la voluntad popular exteriorizada en comicios que fueron, son y serán célebres, servir de lección a los desbocados y voraces.

El pueblo argentino se equivoca en darse el gobierno que él quiere y es para "La Nación" imperdonable su error que ya es un crimen contra el país.

Nos preguntamos: ¿donde está el pueblo? ¿con quién está el país? ¿con los que han vivido sus horas más angustiosas, y han traducido la efectividad de sus ideales democráticos, de honrada paz y universal justicia, o en y con los que, penitentes vergonzosos, arrastran el rubor de [illegible] aristocrático fracaso en el fango [illegible] camino de soledad?

[illegible] de la división en el país [illegible] los que fueron viejos diplomáticos; y se apreciará entonces la que el país hoy tiene, por virtud de los que han dirigido su política internacional durante el terrible período cuyo final vislumbramos.

La delegación argentina asiste a la asamblea de Ginebra sin llevar programa contra nadie, sino con el deseo profundo de que todas las naciones del mundo concurran a establecer un acto de fe y de concordia universal.

No se trata de resolver problemas en el seno de una asamblea, reunión de algunas naciones, sino en una donde todas estuviesen representadas. Consecuente con su anterior actitud la República Argentina no debe entrar en la solución de cuestiones entre partes, sino contribuir al afianzamiento de la unión, paz y concordia de todos los pueblos. Si el mundo no está en condiciones de aceptar estos postulados como base de su organización internacional, querrá decir que es prematuro todo proyecto de armonía universal y que no hay allí lugar para un país que como el nuestro no tiene política en contra de ninguno, sino firme, cordial y constante amistad con todas las naciones del orbe.

Una cosa es la asamblea, otra la Liga y otra el Universo.

El punto de vista argentino no puede desenvolverse sino a la faz del último, pero no reatarse por disposiciones parciales que surjan del organismo de la Liga, vinculando su actuación a soluciones pequeñas, ni tampoco aceptar, porque sí, los resultados eventuales de mayorías fundadas en los intereses, cuando lo que se busca es la fraternidad de los pueblos en la profesión de idénticos ideales.

"La Nación", no concibe los ideales; así lo ha confesado. Para ella todo es interés y comercio y no podrá jamás entender cómo un pueblo rehuse vincular, por cortesía, sus destinos históricos, y es porque el pueblo jamás estuvo con ella, ni con los lenguaraces especiales de sus diversas secciones telegráficas y no telegráficas.

Cuando la República Argentina fué llamada a cooperar en los destinos del mundo, contribuyó a ello con toda su potencialidad y no solamente con sus palabras. Ya dió ejemplo a Inglaterra, a Francia y a Italia que en la hora de la necesidad no cerraba la amplitud de una promesa con la mezquindad de un gesto. Sabe el mundo que cuando la hora llegue la Argentina no ha de estar recorriendo los caminos de soledad, sino los inmutables de universal concordia, cooperación y justicia.

SAN JUAN

Las elecciones municipales convocadas para mañana en San Juan arrancan a "La Prensa" una diatriba más de su viejo repertorio.

Califica de gobierno elector, sin otro trámite, a la situación creada en aquella provincia bajo el amparo de la intervención nacional, y se funda exclusivamente en que el partido opositor publica un manifiesto henchido de cargos contra las autoridades, a quienes imputa violaciones y vejámenes con arreglo al tenor de costumbre.

Para "La Prensa", en este caso, como en todos, hay que dar fe a la palabra del adversario y pasar por alto las réplicas oficiales, así esté al frente de los destinos públicos un hombre insospechable, hombre de ley y de ciencia, que por sí solo es acreedor al respeto general.

Curados de espanto en esta materia, no atribuimos al desahogo del diario plutócrata sino el alcance de una simple majadería, pero el hecho es que no se puede admitir la equiparación que hace del mandatario sanjuanino a cualquier opresor vulgar, siniestro en su arbitrariedad y en sus desmanes, según la colección dejada por el "régimen".

Por decoro nacional es imprescindible la distinción inmediata, y si los desalojados de ayer se creen autorizados para apelar a la insidia y a la impostura, sintiéndose débiles como fuerza política en vísperas de un comicio, el periodismo que alardea de orientador popular no tiene derecho de falsear tan crudamente la situación, poniéndose a tono, en sus desplantes, con el partidismo despechado.

Bien se alcanza que la opinión nacional recibe este desahogo como cuadra a quien lo emite, pero aun así no es dado callar ante la osadía revelada por "La Prensa".

San Juan disfruta del gobierno que libremente ha querido constituir, y éste responde con entera dignidad a la confianza de su pueblo.

Los hechos hablan mejor que todas las diatribas.

El triunfo radical y "La Nación"

"La Nación", como quien traga una amarga pócima, refiriéndose al triunfo radical en los últimos comicios municipales, dice que ya lo había previsto y que el asunto no tiene mayor importancia.

Es de suponer lo que habría dicho, si la Unión Cívica Radical hubiese sido vencida! No un día, sino un novenario de artículos y sueltos habría sido el de profundis cantado por el diario mitrista y así como calla, el aumento de sufragios obtenidos por el partido radical en esta nueva prueba, habría gritado a todos los vientos el descenso en la opinión de la capital.

Si la Unión Cívica Radical, en una lucha en que no ha habido apasionamientos y con una cifra de votos en blanco, gran parte de estos radicales, ha podido presentar el número de votantes que arroja el escrutinio y que le ha dado el triunfo, fácil es suponer, que en una lucha política, habría alcanzado un porcentaje de sufragios inmensamente mayor, que lo obtenido en todos los comicios precedentes.

Pero prescindiendo de todas estas consideraciones, el hecho que resulta incontrovertible, es que una vez más la capital de la república, ratifica su confianza en el gobierno que preside la nación, al mismo tiempo que demuestra en forma elocuente, la vitalidad, la cohesión de esta gran fuerza política, que mantiene consecuente sus ideales, revelando la firme voluntad de realizarlos plenamente.

Es todo esto que "La Nación" calla, porque no le conviene decirlo y porque diciéndolo se declararía vencida y reconocería el repudio del concepto público, que la condena y aprecia su campaña tendenciosa contra el gobierno radical y su obra, como consecuencia del despecho que la trabaja.

La exacción impositiva en Córdoba

Cuando el gobierno de Córdoba anunció a todos los vientos, que no sería satisfecha la reclamación colectiva del comercio, nos permitimos ponerlo en guardia contra la rigidez de las actitudes oficiales.

Del adversario el consejo, reza el dicho vulgar, y nunca como en esa oportunidad podía haber sido aceptado sin reservas, ya que no se trataba de intereses esencialmente políticos, según la clasificación que el valor entendido acepta como tales.

Pero el carácter se confunde con la terquedad en ocasiones, y el gobierno de Córdoba, entendiendo hacer gala del primero, incurrió manifiestamente en la segunda, complicando su situación en forma de quedar sometido a las consecuencias de una agravación del conflicto, que, con toda probabilidad, iba a ocurrir, hasta por razones de amor propio, pues no se ignora que éste suele ser, en general, el peor de los amigos.

Y bien: así van a suceder las cosas.

El gobierno de Córdoba cree haber dominado la situación porque el movimiento del comercio se ha debilitado en cuanto al cierre con que se inició, pero se equivoca respecto a las consecuencias de su actitud frente al recargo impositivo: nos consta, por ejemplo, que las arcas fiscales no se enriquecerán con el aporte calculado.

Ya seremos más explícitos.

La harina oficial

Denuncias sobre mala calidad del pan y alteración de precios

Algunos panaderos venden harina a terceros

El secretario técnico de la dirección de agricultura y defensa agrícola, encargado por el ministerio de hacienda, para controlar la calidad de pan, que elaboran las panaderías de la capital, recibe a diario denuncias, sobre mala calidad del producto, que expenden algunos comerciantes. En todos los casos, el ingeniero Baldassarre, personalmente, se ha constituído, en las panaderías indicadas, y ha constatado pequeños detalles, que han sido subsanados, demostrando los interesados muy buena voluntad, para así cumplir con las órdenes impartidas.

Se recibió una denuncia, haciendo saber, que la panadería de la calle Pujol 940, tenía más harina que la necesaria, y pudo constatarse, que el dueño de ese comercio, tiene cuatro sucursales, que provee con la mayor cantidad que recibe.

También el ingeniero Baldassarre, ha recibido denuncias, de algunos panaderos, entre ellos, la panadería Roma, ubicada en la calle Rivadavia 5049, en donde se presentaron unas personas a inspeccionar el producto elaborado, invocando el título de inspectores. A este respecto, nos dice, el ingeniero Baldassarre, que los dueños de panadería, deben exigir a los que se titulen empleados, la credencial que los acredita como tales, y que llevan todos los inspectores.

La panadería Güemes 4049, denunciada por la mala calidad del pan que expende, fué visitada por un inspector, y se ha corregido la calidad, que ahora es buena.

Algunos panaderos, también cobran más del precio estipulado por el gobierno, que es de 30 y 45 centavos el kilo, debiendo advertir al público, que no debe de pagar más de ese precio, pues toda alteración resulta un abuso, que implica un delito y debe ser denunciado en el acto, para imponerles los correctivos en que hayan incurrido esos comerciantes, que explotan al público.

De Barrancas, provincia de Santa Fe, denuncian los comerciantes Kocki y Bamvoso, que algunos panaderos venden harina a terceros. La inspección ha tomado en cuenta esta denuncia, y ha impartido las instrucciones del caso, para que termine esta irregularidad.

En Concordia, se encuentran algunos vagones con harina, que aún no han llegado a su destino y el inspector general se ocupa en activar su entrega.

Los fideeros Cánepa, Santa María y Dellepiani, de Chivilcoy, han pedido con urgencia, se les entregue harina para elaborar, haciéndose por la comisión encargada de su entrega, las gestiones del caso, para que esos comerciantes puedan recibir ese producto.

Una Sociedad Cooperativa Agrícola de Baradero, igualmente solicita harina, para fabricar pan para sus asociados.

Los inspectores destacados en la capital, entregan diariamente al inspector técnico ingeniero Baldassarre, muestras de harina elaboradas y trigo para elaborar, obtenidas de las panaderías.

Tesorería general de la nación

Pagos efectuados hoy

En la fecha, la tesorería general de la nación liquidó las planillas de sueldos pertenecientes a las siguientes dependencias de la administración nacional:

Liceo nacional de señoritas 20.844 pesos; colegio nacional Bernardino Rivadavia, 33.589 $; escuela normal de profesoras N.o 1, 30.841 $; Caja de Conversión, 20.041 $; intendencia de guerra, 202.058 $; Departamento Nacional de Higiene, para el personal de la campaña antipestosa, 11.166 $; intendencia de marina, 108.985 $.

Entregó fondos, también, al Consejo Nacional de Educación y al ministerio de obras públicas, por jornales, 50.000 $.

Lo pagado hoy por la tesorería asciende a 1.613.943 $.

EL PRESIDENTE

A mediodía llegó a la casa de gobierno el presidente de la república.

Despachó diversos expedientes y planillas que se hallaban a la firma y trabajó con algunos ministros en el estudio y resolución de asuntos de sus carteras.

Esta tarde se ausentará para su establecimiento de campo, de donde se propone regresar mañana por la noche.

Acceso de los ferrocarriles del Estado a esta Capital por Entre Ríos

Telegramas de felicitación al Presidente

Continúan llegando a la presidencia de la república numerosos telegramas de las autoridades y particulares de Entre Ríos felicitando al primer magistrado por la firma del decreto que dispone el estudio de un proyecto de acceso de los ferrocarriles del Estado a esta capital y a través de aquella provincia.

A los que ya hemos publicado en ediciones anteriores, hay que añadir el siguiente:

EST. RACEDO (E. R.), diciembre 3.—Excelentísimo señor presidente de la nación doctor Hipólito Yrigoyen. — Buenos Aires. — Felicitamos a V. E. por el decreto que ordena estudio para acceso por Entre Ríos a Buenos Aires de la red ferroviaria del Estado. La realización de esa obra, fuera de su inmensa proyección económica, importa la incorporación moral definitiva de la mesopotamia al resto de la república y consagrará una vez más el dominio que tiene el gobierno de V. E. sobre los grandes problemas nacionales.

Saludan atentamente a V. E.—Luis L. Etchevehere.—Juan Ruiz.

Los vapores "Demerara", "Formosa" y "Mendoza"

Son esperados mañana

Mañana entrarán a nuestro puerto los paquetes inglés "Demerara" y franceses "Formosa" y "Mendoza", procedentes de Liverpool y Marsella, respectivamente.

Los mencionados barcos conducen a su bordo pasajeros, correspondencia y sus respectivas bodegas completas de mercaderías generales.

Colonia de vacaciones para niños débiles

El lunes se inaugurará

La colonia municipal de vacaciones para niños que funcionará en el Parque Avellaneda se inaugurará el lunes a las 8.

Al acto asistirá el intendente municipal acompañado de su secretario el doctor Manuel Pinto.

Ya se han tomado todas las providencias del caso a fin de asegurar el mejor éxito de la obra.

Como en el año anterior se han inscripto numerosos niños en edad escolar para aprovechar los beneficios de la colonia.

El Consejo Nacional de Educación, como asimismo la municipalidad ya han hecho la designación del personal que tendrá a cargo la buena marcha de la colonia.

Dirección General de Inmigración

Exoneración de multas aplicadas

El ministerio de agricultura ha resuelto eximir de las multas aplicadas a los capitanes de los vapores "Príncipe de Udine", "Principessa Mafalda", "Highland Pride" y "Garonne", por haber conducido hasta nuestro puerto inmigrantes traídos en contravención con las disposiciones vigentes al respecto.

Se funda esta resolución en que esos inmigrantes eran antiguos residentes que volvían al país por haber

Construcción de tanques para petróleo en puertos nacionales

Serán de cemento armado y de 6.000 metros cúbicos de capacidad

Gestiones para la más rápida ejecución de las obras

El exceso de producción registrado en los yacimientos petrolíferos de Comodoro Rivadavia y el propósito del gobierno nacional de propender a la intensificación del consumo de dicho combustible, en todas las regiones del país, especialmente en aquellas de mayor importancia industrial, ha motivado la iniciación de gestiones oficiales que se traducirán en hechos positivos dentro de poco. Se trata de construir tanques para petróleo en los puertos de la capital, Rosario, Bahía Blanca y Mar del Plata, de modo que pueda facilitar su aprovisionamiento a las industrias particulares y servicios oficiales. En una entrevista que celebró esta mañana el ministro de agricultura, ingeniero Demarchi, con el director general de navegación y puertos, ingeniero Canale, este último autorizado debidamente por el titular de obras públicas, examinó en términos generales ese importante proyecto, llamado a tener una influencia notable en la consecución de los propósitos gubernativos. El ministerio de obras públicas, por intermedio de la dirección de navegación y puertos, llevará a la práctica el proyecto, habiéndose ya iniciado la elaboración de los planos de esos estanques y los estudios en los puertos indicados para la más conveniente ubicación de los mismos. Serán construídos dos estanques, con capacidad de 6.000 metros cúbicos, en cada uno de los puertos mencionados.

El lunes próximo debe llegar a Buenos Aires, un ingeniero del ministerio de obras públicas, trayendo un croquis del sitio más indicado para la construcción de los estanques en el puerto de Rosario. Todos éstos serán de cemento armado, material que ha dado excelentes resultados en los puertos estadounidenses.

Buena calidad de las harinas entregadas por el gobierno

Felicitaciones al ministro de hacienda

Insertamos ayer un telegrama dirigido al ministro de hacienda por los panaderos de Casilda (Santa Fe) en el que felicitaban al doctor Salaberry por la excelente calidad de las harinas que habían recibido con destino a la fabricación de pan barato.

Abundando en idénticos elogios los panaderos de Chabas (Santa Fe) elevaron al ministro el telegrama siguiente:

"Chabas, diciembre 3 de 1920.—Exmo. señor ministro de hacienda, doctor Domingo E. Salaberry.—Las harinas del superior gobierno nacional, procedentes de la sociedad anónima Molino Fénix, son de buena calidad y por ello los panaderos y fideeros de los molinos Sanford y Chabas felicitamos al señor ministro.—Framich y Bretllo, José Aviani, Vicens Hnos., Angel Ferrero, Francisco Mon, Víctor Cadlioni".

La asamblea de Ginebra

Las noticias del día

Las noticias contradictorias que de distinto origen se reciben de Ginebra, sobre una actitud tomada por la delegación argentina en la asamblea de la Liga de las Naciones, nos mueve, por una discreción explicable a no darlas a publicidad.

Procedemos así, por la circunstancia anotada y porque habiendo ocurrido a nuestra cancillería en demanda de informes oficiales, se nos ha manifestado, que hasta la hora en que escribimos estas líneas — 15.30 — no se había recibido comunicación alguna en ningún sentido.

Servicio telegráfico especial para LA EPOCA

(De la United Press, Agencia Havas y nuestros corresponsales)

La cuestión griega

En Armenia se ha establecido el régimen del soviet

Discurso de Lloyd George sobre el problema irlandés

El problema dinástico griego

LONDRES, diciembre 4 (United Press). — Un despacho de Atenas recibido hoy por la mañana anuncia que el gobierno griego recibió la nota de los primeros ministros aliados y que inmediatamente hubo consejo de ministros.

NUEVA YORK, diciembre 4 (Ag. Havas). — El corresponsal de la Associated Press en Londres comunica que el consejo supremo aliado anuncia que retirará el apoyo financiero a Grecia si el ex rey Constantino regresa a ese país en caso de que el plebiscito que mañana se realizará le es favorable. Dice también que estudiará la posibilidad de quitar a Grecia ciertos territorios en caso de que el ex rey vuelva al trono.

LONDRES, diciembre 4 (Ag. Havas). — La conferencia celebrada ayer por la tarde entre los primeros ministros señores Lloyd George y Leygues y el ministro de relaciones exteriores italiano, conde Sforza, sobre la cuestión del cercano Oriente, se caracterizó por la misma armonía de los días precedentes y las mismas disposiciones conciliadoras para hacer de los diferentes puntos de vista un concepto homogéneo y único sobre las medidas efectivas que se tomarían contra Grecia. La nota comunicada al finalizar esta conferencia, dice en efecto, que los actuales acuerdos no establecen una paz durable en el cercano Oriente y que, en consecuencia, nuevas medidas se imponen para restablecerla, es decir, mejorar, corregir y adaptar los acuerdos a las nuevas circunstancias. Sin embargo, en vista de la confusa situación de Oriente, es imposible hoy ligarse por medio de decisiones que mañana no podrían responder a los futuros acontecimientos; este es el punto de vista que los ingleses sostuvieron y al cual el señor Leygues se subscribió voluntariamente. No obstante, los ministros aliados tomaron una importante decisión para adoptar desde hoy, medidas subordinadas a la actitud de Grecia. La misma nota agrega, que demostraría, si hubiera necesidad de ello, que el acuerdo es perfecto y también, que si la acción griega no es aprobada por los aliados, las decisiones tomadas podrán afectar materialmente a Grecia dentro de un plazo relativamente corto, sin perjudicar por esto a las variaciones del tratado de Sevres, que la resistencia de esa nación acarrearía posiblemente.

Las medidas, desde ya adoptadas por los aliados, consistirán en la supresión de la ayuda política y financiera de la Entente a Grecia, la cual tiene una urgente o indispensable necesidad de ella; esta supresión entraría en juego si el ex rey Constantino fuese llamado y si el gobierno helena

Se vuelve pues, a la proposición inglesa hacer un leal ensayo del nuevo régimen antes de condenarlo. Es por esto que una nueva conferencia ha sido reconocida como necesaria por los señores Lloyd George, Leygues y Sforza, la cual se celebrará según se prevé, dentro de una quincena de días en París. Durante esta conferencia se adoptarán resoluciones definitivas.

La conferencia celebrada ayer determinó durante la tarde la nota de protesta que ya ha sido comunicada telegráficamente y que será transmitida conjuntamente por los ministros francés, inglés e italiano a Atenas al gobierno del señor Rhallys y que será la primera advertencia, cuya completa importancia se apreciará en Grecia y en otras partes.

Según el acuerdo de 1918, Francia, Inglaterra y Norte América abrieron cada una de ellas créditos a Grecia por valor de diez millones de libras esterlinas. El gobierno heleno puede obtener estos adelantos, ya sea en efectivo de los estados prestamistas o por la emisión de papel moneda, hecha con autorización de esos estados, que lo garantizarían con una suma equivalente al monto total de la emisión.

El gobierno del señor Venizelos, con la equiescencia de las potencias protectoras, procedió durante los dos últimos meses a emitir doscientos millones de draomas en papel; el gabinete del Rhallys acaba de hacer lo mismo por una igual suma sin consultar previamente a las potencias interesadas. En presencia de esta violación de deberes, la conferencia decidió redactar una nota de protesta muy enérgica para hacer saber al gabinete del señor Rhallys que la correspondiente garantía le es en consecuencia negada en los mercados francés, inglés e italiano. Esta medida no constituye una simple fórmula, puesto que se sabe cuando puede ser fácilmente afectado un crédito nacional, aún mismo por causas sin aparente gravedad.

La protesta de los aliados y su negativa de reconocer la circulación fiduciaria helénica tendrá un efecto considerable sobre el crédito de Grecia y afectarán profundamente el cambio de la draoma. Estas primeras dificultades financieras serán como el indicio precursor de otras medidas susceptibles de ser adoptadas en caso de que por su actitud Grecia se enagenara al apoyo de las grandes potencias que siempre contribuyeron a su prosperidad y grandeza política.

Desde hoy, Atenas sabe que los aliados esperan que Grecia se muestre por medio de sus actos. En estas condiciones, el interés o la razón, aconsejarán quizá al pueblo heleno de no aventurar una política resistencia a sus aliados naturales, política que podría tener consecuencias extremadamente graves, tanto desde el punto de vista político como territorial y que equivaldrían a una verdadera catástrofe para el porvenir de Grecia.

ATENAS, diciembre 4. (U. Press) — La nota aliada causó sorpresa.

Se había esperado que los británicos impondrían su influencia favorable en la reunión de primeros ministros. El gabinete se apresuró a estudiar la nota.

LONDRES, diciembre 4 (U. Press) — La Exchange Telegraph entiende que en la conferencia de primeros ministros se protestó contra la emisión del gobierno griego por 2.000.000 de dracmas, sin aprobación de los aliados, declarando que eso es una violación del acuerdo de 1897.

LONDRES, diciembre 4. (A. Havas). — Una información oficial anuncia que, las conversaciones entre los representantes británicos, franceses é italianos continuaron ayer durante la mañana y la tarde en Downing Street. La misma información agrega que se adoptó la siguiente resolución:

"Antes de tomar una decisión definitiva respecto a las medidas a las cuales convendrá recurrir con objeto de establecer una paz duradera en Oriente, las tres potencias aliadas convienen, en que es preciso conocer las decisiones del gobierno y pueblo griegos".

El soviet en Armenia

LONDRES, diciembre 4 (United Press). — Un radiotelegrama de Moscú asuncia que en Armenia se declaró la república del soviet.

La cuestión de Irlanda

LONDRES, diciembre 4. (United Press). — Entiéndese que el primer ministro Lloyd George está pulsando a los sinnfeinistas y tratando de celebrar conferencias con el propósito de llegar a un arreglo sobre la cuestión de Irlanda.

DUBLIN, diciembre 4 (U. Press). — Dícese que los ferroviarios irlandeses [illegible] mayor, buscando poner fin a la disputa sobre el transporte de municiones en Irlanda.

DUBLIN, diciembre 4 (U. Press). — El primer ministro, Mr. Lloyd George, en un discurso pronunciado en el Club Constitucional, defendiendo al gobierno de coalición, declaró:

"Debemos derrotar a la camarilla de asesinos y después hacer de Irlanda un socio digno del gran imperio."

El primer ministro atacó al grupo de Asquith por su actitud en cuanto a las represalias.

"Deberían condenar los cobardes asesinatos", dijo, agregando: "Es de sentir que los diarios franceses envíen hombres a inquerir entre gente que conspiró por destruir a Francia en horas obscuras. Las brutalidades de los sinnfeinistas son peores que las de los turcos."

La asamblea de Ginebra

GINEBRA, diciembre 4 (United Press). — La delegación argentina ante la asamblea de la Liga de las Naciones mocionó esta mañana para que todos los Estados soberanos sean admitidos en la Liga, a menos que voluntariamente los Estados se abstengan de incorporarse a ella.

LONDRES, diciembre 4. (United Press). — La conferencia de los primeros ministros aliados decidió por unanimidad notificar a los delegados a la asamblea de la liga de las naciones, reunida en Ginebra, que la cuestión de la admisión de Armenia a la liga de las naciones, quedaría diferida temporalmente. Entiéndese que esta decisión no perjudica a Armenia y que era necesaria por cuanto el statuo final de Armenia no será decidido hasta después que se tome una resolución con respecto al tratado de Sevres, cosa que será demorada mientras se discute la cuestión de Grecia.

GINEBRA, diciembre 4. (United Press). — El presidente de la asamblea de la liga de las naciones, señor Hymans, dispuso que la moción presentada por la delegación argentina, en el sentido de que se admita a todos los estados soberanos al seno de la lisa, a menos que esos estados se abstengan voluntariamente de ingresar, figure en la orden del día del lunes, día en que la asamblea decidirá si la moción debe discutirse plenamente en la asamblea actual.

GINEBRA, diciembre 4. (United Press). — Las delegaciones de Serbia, Bolivia y Venezuela, contestaron hoy ante la asamblea de la liga que simpatizan con la intervención en Armenia, pero que no están sus países en condiciones de tomar parte en dicha intervención. Piden que la intervención se encargue a una sola gran potencia.

SUD AMERICA

BRASIL

Empréstito — El vicepresidente, mejorado — Deuda externa — Pilotos, evoluciones y "raids" — La huelga — Inmigrantes — La esposa del embajador Bosdari — El cambio.

RIO DE JANEIRO, diciembre 4. — El senado discute actualmente un proyecto de empréstito de 20.000.000 de dólares, en Estados Unidos, para dedicarlos al fomento de la produc-

CARNET DEL VIAJERO

MUSEOS, BIBLIOTECAS Y PASEOS

Museo Nacional de Bellas Artes. — Arenales 654. — Abierto todos los días de 9 a 12 y de 13 a 16.30.

Museo Histórico Nacional. — Defensa 1500. — Abierto todos los jueves, domingos y días de fiesta, de 13 a 17.

Museo Mitre. — San Martín 355. — Abierto todos los días, de 12 a 17.

Museo Agrícola. — Santa Fe 4200.

Nuevo Museo de Mineralogía y Geología. — Maipú 1211. — Abierto al público los días hábiles de 13 a 17. (Los sábados de 9.30 a 11.30).

Museo Naval — Florida 801. — Jueves y domingos de 13 a 18.

Museo Etnográfico. — Viamonte 430.— Martes y viernes, de 13.30 a 16.30.

Museo Nacional de Historia Natural. — Perú 308. Lunes y jueves, de 10 a 18.

Biblioteca Nacional. — Méjico 564. — Abierta todos los días, menos los de fiesta, de 12 a 17 y de 21 a 23.

Biblioteca Popular del Municipio. — Corrientes 1615. — Abierta todos los días, de 13 a 18.30 y de 21 a 23.

Jardín Zoológico. — Las Heras esquina Avenida Sarmiento (plaza Italia). Abierto todos los días, de 7 a 17.

Jardín Botánico. — Santa Fe 3054. (Plaza Italia) — Abierto todos los días, de 7 a 18.

Biblioteca de la Facultad de Derecho y Ciencias Sociales. — Moreno 830. — Abierta todos los días hábiles, de 1 a 11.30 y de 15 a 18.30 y de 20 a 23.

Biblioteca de Policía. — Moreno esquina Cevallos. — Días hábiles, de 12 a 22.

Biblioteca del Colegio de Abogados. — En el Palacio de Justicia. Abierta todos los días hábiles, de 13 a 17.

Biblioteca Nacional de Maestros. — Rodríguez Peña 356. — Abierta al público todos los días hábiles, de 20 a 22. Los sábados, de 8 a 12.

Biblioteca Nacional de Marina. — Florida 801. — Abierta de 9 a 12 y de 15 a 18. Sábados, de 9 a 12.

ESPECTACULOS

Teatros

TEATRO COLON — Concesionario: Camilo Bonetti. — Está abierta la inscripción para los cursos gratuitos de las escuelas de coros y de baile. Se atiende de 15 a 17, los días hábiles.

COLISEO. — Compañía española de comedias. — Hoy, a las 21.15: La muchacha que todo lo tiene.

SAN MARTIN. — Compañía nacional Rioplatense. — ...Y el retoño florecerá; Mujer y amante; Y el retoño florecerá...

NUEVO. — Compañía nacional Rivera-De Rosas. — Un minuto de alegría; Madre Tierra.

VICTORIA. — Compañía Luis Reig.— Nocturno; La aldea de San Lorenzo o La batalla de Ulma.

APOLO. — Compañía argentina de dramas y comedias. — A las 21.15: El tubo digestivo; ¡Te quiero, te adoro!...

NACIONAL. — Empresa Carcavallo y Cía. — El señor diputado; Nápoli en Buenos Aires; El cabo Gallardo.

BUENOS AIRES. — Compañía de obras de aventuras norteamericanas y de gran espectáculo, Rambal. — A las 21: El heredero de Orlandia o La moneda rota.

COMEDIA. — Compañía española de zarzuelas. — El pibe del corralón; Martingalas; Guitarras y bandurrias.

AVENIDA. — Compañía española de zarzuelas. — La hija del mar; El encanto de un vals.

MARCONI — Compañía lírica italiana. Il Guarany.

TEATRO AMERICA. — Hoy, a las 21: Víctima del mundo; Kasl-Rosa; Gazela-Cuyanita, debut de The-Guashon.

EXCELSIOR. — Compañía italiana. — Variado programa.

TEATRO DE VERANO. — Pasco 1255 — Variado programa.

TEATRO PUEYRREDON. — Compañía de dramas y comedias. — Todas las noches función.

CASINO. — Gran compañía de eatracciones. — Hoy, a las 20.45: Gran éxito de los nuevos artistas.

MAJESTIC THEATRE. — Todos los días tarde y noche, grandes estrenos de biógrafo y variedades. — Exito de trío Málaga, The Williams, María Blasco, Puar y Navarro; Darwin; El hombre que cae.

PARQUE JAPONES. — Paseo de Julio y Callao. — Temporada de invierno. Abierto los sábados por la noche y domingos y feriados. Tarde y noche: Derecho al baile, teatro, cine y una atracción de la obtención de la entrada general de 1 $.

HIPPODROME — Gran circo Frank Brown. — (Donde se aprende a reir). — Una tradición nacional 1884-1920). — A las 21: Función con la grandiosa compañía.

AVISAMOS

al distinguido público consumidor que habiéndose agotado todas las existencias de la primera partida de los afamados productos VASENOL hemos puesto a la venta la segunda remesa recién llegada.-

Creemos innecesaria la reclame de estos notables preparados.

¿Quien no ha observado en los pequeños bebes la grata caricia que les produce el Polvo Vasenol para Niños?

¿Quién no ha disfrutado de la delicia que se experimenta después de afeitarse, usando el Polvo Vasenol Sanitario?

¿Quién no ha benedecido durante el verano al Polvo Vasenol Anti-Sudoral?

Respecto a la Pasta Vasenol para Niños, el testimonio elocuente de las más célebres eminencias médicas nacionales y extrangeras dicen bastante de sus altas bondades.

Alberto Romero & Cia.- Buenos Aires.

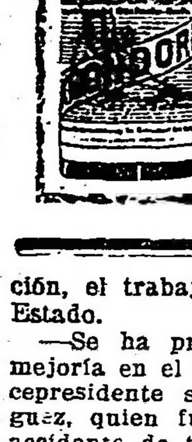
AGUA MINERAL NATURAL DE MESA
KRONDORF
ÚNICOS IMPORTADORES
PAATS & VAN HEUCKELOM
VICTORIA 1502
Buenos Aires

ción, el trabajo y las industrias del Estado.

—Se ha producido una notable mejoría en el setado de salud del vicepresidente señor Candido Rodríguez, quien fué ayer víctima de un accidente de tráfico al ser arrollado por un automóvil.

—La municipalidad de Santos giró a Londres 5.657 libras esterlinas a que ascienden los intereses de la deuda externa de la institución nombrada.

—El piloto Delamare visitó la escuela de aviación y el cuartel de la fuerza pública. Ha elegido y obtenido del Gobierno paulista el terreno para establecer en Santos una base de aviación naval.

—Eduardo Chaves ha adoptado un aparato tipo Oriol, en el que ha hecho algunos vuelos preparatorios de su proyectado raid a Buenos Aires con escalas en Guaratuba, Florianópolis, Porto Alegre y Montevideo.

—El piloto norteamericano Hoover ha realizado largas evoluciones en compañía de pasajeros.

—Continúa sin variantes la huelga en los docks de Santos.

—Durante la última semana han entrado por el puerto de Río 775 inmigrantes.

—Es muy posible que la anunciada muerte en Italia de la señora Bosdari, no se refiera a la esposa del embajador italiano conde de Bosdari, pues aquí no se ha recibido noticia alguna al respecto, y en Italia existen tres damas de ese mismo apellido.

—El cambio cerró ayer a 11 3|8 y 11 15|32.

PERU

Reincorporación de legisladores

LIMA, diciembre 4 (A. Havas)— Se anuncia que han sido reincorporados a la cámara de diputados, los legisladores Fayan y Figueroa.

La minoría presentó una moción pidiendo la libertad del coronel Pardo.

—La cámara rechazó por unanimidad la renuncia presentada por el presidente de la misma, señor Salazar Oyarzábal.

CHILE

Las fiestas magallánicas — Próximo viaje del presidente Sanfuentes.— La huelga de ferroviarios.

SANTIAGO DE CHILE, diciembre 4. (Havas). — Durante el trayecto recorrido por el príncipe y la embajada española, en su viaje al Sur, fueron objeto de entusiastas manifestaciones de simpatía. El príncipe Fernando de Baviera, declaró a uno de los miembros de la embajada que se sentía sumamente complacido por las atenciones recibidas, agregando que las consideraba como verdaderamente extraordinarias.

La colonia española envió un telegrama al rey Alfonso el que dice: "Al partir el príncipe Fernando, sus compatriotas unidos en una expresión ardorosa de amor a la patria, saludamos a V. Majestad, y pedimos a los elementos directores de la nación, que afiancen por todos los medios prácticos la concordia ahora fortalecida.

—El "Mercurio" anuncia en su número de la fecha, que a mediados del año entrante, el presidente de la república, señor Sanfuentes, y familia, partirán con destino a Europa.

—Los ministros comunicarán en la fecha al presidente de la república los resultados del acuerdo celebrado sobre el retiro de las renuncias.

—El "Mercurio", en su editorial de hoy se congratula por el ingreso de las compañías alemanas salitreras a la Asociación de Productores.

—Se anuncia que han sido solucionadas las huelgas de ferroviarios de Arica y la de gente de mar en Antofagasta.

—Zarparon de este puerto los acorazados "Imperial", "Rivadavia", "España", "Wymouth", "Desmoine" y "Dolphin".

—Telegrafían de Concepción que a las 10 de la mañana llegaron el príncipe y la embajada, siendo motivo de numerosos testejos.

El príncipe Fernando y la embajada de Portugal se irán por tren, mientras que los demás lo harán por mar.

BOLIVIA

La delegación argentina — La futura presidencia — Viaje del ministro del Perú.

LA PAZ, diciembre 4 (A. Havas) —La delegación militar argentina, venida para asistir a la inauguración del monumento al general Warnes, ha sido sumamente agasajada en Santa Cruz.

LA PAZ, diciembre 4 (A. Havas) —Se anuncia la próxima aparición de un nuevo periódico, que propiciará la candidatura del presidente Bautista Saavedra.

—Es probable que el ministro del Perú en ésta, se dirija a los Estados Unidos.

Las fuerzas hidráulicas de Europa

Las reservas de carbón de que dispone la Francia le permitirían responder a las necesidades de su consumo durante doscientos años, sin que tuviera necesidad de recurrir a la exportación. En realidad, dichas reservas no quedarían agotadas en dos siglos aun consumiéndose anualmente desde ahora hasta 1930, los noventa y cuatro millones de toneladas previstas por los estadísticos, porque, antes de treinta años se habrá extendido considerablemente la explotación de las fuerzas. La economía resultante de la utilización extensiva de la hulla blanca, se calcula en varios millones de toneladas de carbón. Las fuerzas hidráulicas existentes en Europa, utilizadas o no, pueden ser avaluadas, aproximadamente, en más de cuarenta y cinco millones de caballos, según una estadística reciente del ministerio del trabajo de Francia. Esta estadística no se refiere, por otra parte, sino a Francia, Noruega, Suecia, Austria, Hungría, Italia, España, Suiza, Alemania y Gran Bretaña, considerando esos países en sus límites de 1914. El país más rico en hulla blanca es Francia, la cual dispone de millones de caballos de fuerza en forma de caídas de agua; la menos favorecida es Inglaterra, que apenas alcanza a trescientos noventa y seis mil caballos.

Los ocho millones de caballos de Francia se encuentran distribuídos de este modo: los Alpes, un millón de caballos: macizo centrad, Vosgos y Jura, un millón quinientos mil caballos: los Pirineos, un millón setecientos mil caballos, y el resto del país, ochocientos mil caballos.

En 1913, se habían aprovechado solamente setecientos cincuenta mil caballos. De esta cifra, trescientos cincuenta mil fueron utilizados en transportes de fuerza y cuatrocientos mil en la electroquímica y la electrometalúrgica. Los capitales ocupados en esta industria de la hulla blanca se elevaban a ochocientos millones de francos, de los cuales había trescientos afectos a las empresas de distribución de energía. Desde entonces acá, se han realizado progresos verdaderamente notables en la utilización de las caídas de agua de Francia, y así, en 1921, la fuerza motriz utilizada será más del doble de la que era en 1913, y se elevará a un millón seiscientos mil caballos. Desde 1916 a 1918, se han utilizado cuatrocientos cincuenta mil caballos; en 1918 se han utilizado cuatrocientos cincuenta mil caballos; en 1919, ciento setenta y cinco mil, y en 1920 a 1921, doscientos veinticinco mil.

De este modo, se han sacado sólo de los Alpes cuatrocientos veintiocho mil caballos, y de la meseta central doscientos mil, habiendo sido suministrado el resto por los Pirineos, los Vosgos, el Jura y el Oeste.

Los capitales afectos a estas obras de reconstitución industrial se elevan a mil cuatrocientos sesenta millones de francos, de los cuales ochocientos senta y cinco mil lo han sido en el transporte de fuerza, quinientos en la electroquímica y la electrometalurgía y noventa y cinco en la tracción eléctrica.

El aumento de la fuerza motriz realizado desde 1914, corresponde a una economía de carbón de nueve millones de toneladas. Ahora, los ocho millones de caballos que representan las caídas de agua francesas son utilizables; su captación no es sino cuestión de tiempo y de dinero. Si se prosigue con el mismo ardor la tarea comenzada, la casi totalidad de las reservas francesas de hulla blanca será explotada de aquí a unos cincuenta años. Es decir, que para entonces la fuerza motriz en acción alcanzará, aproximadamente a seis millones de caballos, los cuales corresponderán a más de sesenta millones de toneladas de carbón. En tales condiciones, bastará extraer treinta millones de toneladas de hulla por año, para satisfacer plenamente las necesidades de la industria y de la población.

Abaratamie nt del pan

El ministro de hacienda ha ordenado la entrega de harina a los colonos y cooperativas agrícolas

Préstamo de 200 toneladas de trigo al Paraguay

De acuerdo con la resolución reciente del ministro de hacienda, los molinos entregan a los panaderos harina especial y doble cero con lo que el pan elaborado es de superior calidad, no obstante lo cual rigen los precios económicos de 30 y 45 centavos kilo para su venta al público.

La distribución de trigo y harina se realiza normalmente, así como los servicios de inspección de trigo, harina y pan, realizados por el personal puesto a las órdenes del ingeniero Baldassarre.

El ministro de hacienda ha ordenado a los molinos del interior que recibieron trigo oficial entreguen harina en pequeñas cantidades a los colonos y cooperativas agrícolas que fabrican pan para su propio consumo, rigiendo los mismos precios que para la entrega de aquel producto a los panaderos.

Con esta medida los beneficios del abaratamiento del pan se hacen extensivos a toda la población de la campaña en forma por demás plausible y elogiosa.

El ministro de hacienda ha concedido en calidad de préstamo al gobierno del Paraguay, 200 toneladas de trigo para el molino nacional de Asunción, defiriendo a gestiones del ministro de aquel país doctor Saguier.

EL MONUMENTO AL GAUCHO

EN MONTEVIDEO

Por la importancia que el asunto reviste, reproducimos a continuación las bases del llamado a concurso para el monumento al gaucho histórico que se erigirá en la ciudad de Montevideo.

La comisión del monumento al gaucho, dando cumplimiento al voto del congreso de la Federación Rural, celebrado en la Florida para la erección del monumento con fondos levantados por suscripción pública, de acuerdo con la ley del 14 de octubre de 1919, y, de conformidad con el municipio de Montevideo en cuanto a la ubicación, llama a concurso a los artistas nacionales, a los americanos y a todos los residentes en América con las siguientes bases y condiciones:

1a. — La obra escultórica principal se ejecutará en bronce. El artista tendrá libertad de emplear en el conjunto del monumento otros materiales, prefiriendo los existentes en el país. El monumento se erigirá en la ciudad de Montevideo, en el rond point Boulevard Artigas y 8 de Octubre, cuya planimetría se agrega junto con los demás antecedentes.

2a. El artista deberá inspirarse en la historia, usos y costumbres del gaucho para la concepción de su obra, reflejando en ella los caracteres psicológicos de aquél, en los tiempos de la independencia nacional y americana, desde sus orígenes hasta su consumación, teniendo como núcleo de su inspiración la inscripción, siguiente que irá grabada en el monumento.

"Al gaucho. Primer elemento de emancipación nacional y de trabajo. La patria agradecida".

3a. Los concursantes deberán presentar:

a) Un boceto en yeso, cuya altura podrá variar de un metro hasta metro y medio, debiendo especificar la escala de reducción sobre el tamaño proyectado. Además un croquis policromo del mismo monumento.

b) Presentarán, por lo menos, un detalle y en tamaño natural, de la parte que a su juicio debe caracterizarse; sin perjuicio de incluir voluntariamente otros, en cualquier escala.

c) Una memoria descriptiva de la concepción del monumento, haciendo constar en ella los materiales a emplearse, las dimensiones de sus partes el peso aproximado de todo y de las partes principales separadamente.

d) En sobre cerrado y lacrado, con la inscripción del mismo seudónimo elegido por el autor para la distinción de todos los objetos remitidos, incluirá, dentro del referido sobre, una declaración por él firmada, aceptando en todas sus partes, las condiciones de este concurso y, que, en caso de resultar en primer término, se compromete a ejecutar la obra al precio y condiciones establecidas en estas bases, ofreciendo las garantías suficientes y que se requieren para formalizar un contrato. Indicará en ese mismo documento su nombre, y apellido y dirección con claridad.

4a. — El costo total del monumento queda fijado en $ 60.000 (sesenta mil pesos oro uruguayo), comprendido en este precio la labor intelectual del artista, todos los materiales, la elaboración industrial, conducción y mano de obra hasta la erección del monumento. Queda solamente excluida del precio total, la parte de cimentación hasta el nivel del terreno, que se hará ejecutar por cuenta de la comisión y de acuerdo con las instrucciones precisas del artista.

5a. El término para la presentación de los bocetos y demás objetos mencionados en el artículo 4o. vence el día 15 de [illegible] de 1921, a las [illegible] deben ser entregados a la comisión en el Ateneo de Montevideo, calle Plaza Libertad 1157. La persona que efectúe la entrega, exigirá el recibo a nombre del seudónimo usado por el artista conforme el artículo 3o.

6a. — Reunidos los bocetos, se procederá a exhibirlos en exposición pública que durará por lo menos ocho días, pasando inmediatamente después al estudio y clasificación de los proyectos, por un tribunal compuesto de los miembros de esta comisión doctor Elías Regules, doctor Alejandro Gallinal, don Manuel F[illegible], Francisco J. Ros, ing. Carlos A. Arocena y dos artistas, como delegados de la Sociedad de Arquitectos y del Círculo de Bellas Artes. El referido tribunal formulará su veredicto, declarando los premios acordados.

7a. — El proyectista cuyo trabajo sea declarado primer premio corresponderá la ejecución del monumento, previo contrato, que se formalizará de acuerdo y en lo fundamental con estas bases.

La declaración de un segundo premio implica para el autor del proyecto un honorario de 1500 pesos oro uruguayo, y de un tercer premio el honorario será de 1000 pesos oro uruguayo.

El tribunal queda facultado para disponer de esas sumas y otorgar otros premios si no hubiera declarado el segundo premio, el tercero o ninguno de los dos.

8a. — Es facultativo de la comisión declarar desierto el concurso en parte o en todo.

9a. — Los pliegos cerrados que correspondan a los seudónimos premiados serán abiertos por la comisión después de firmado el veredicto. Los demás podrán ser retirados, junto con los objetos presentados, previa entrega del recibo indicado en el artículo 5o. No siendo reclamados, después de un mes de publicado el veredicto la comisión quemará los sobres y dispondrá de los demás objetos presentado.

Ferrocarril de San Juan a Jachal

El administrador de los ferrocarriles del Estado, señor Fernández Beschtedt, se entrevistó hoy con el ministro de obras públicas, doctor Torello, con objeto de informarlo respecto a las novedades producidas en los trabajos preliminares del ramal de San Juan a Jachal, cuya construcción el gobierno nacional se halla resuelto a realizar cuanto antes.

El mencionado funcionario exhibió al doctor Torello un plano del ramal proyectado, al que se introduce una pequeña variante que se estima conveniente. Este asunto será resuelto a la brevedad.

Cancelación de una letra

El ministerio de hacienda, por intermedio de la tesorería general de la nación, canceló hoy una letra, con vencimiento en el día, por 120.978 pesos moneda nacional.

Los profesores especiales de las escuelas primarias

Los profesores especiales del C. N. de Educación ofrecerán mañana al doctor Arturo Maza, ex diputado nacional, una placa de oro en agradecimiento de las gestiones que dicho señor hizo en favor del aumento del 25 o|o en los sueldos del personal a que nos referimos.

La ceremonia se realizará en el domicilio particular del doctor Maza, Rincón 1160, a las 10.

GUERRA Y MARINA

EL DOCTOR MORENO

Se ausentó para Pergamino, de donde regresará el lunes próximo, el titular de guerra e interino de marina, doctor Julio Moreno.

MOVIMIENTO DE BUQUES

Llegó a Puerto Militar, procedente de Río Santiago, el crucero "9 de Julio".

—El balizador "Ingeniero Iribas" ha partido de Puerto Militar con destino a Bahía Cracker.

COMISION NAVAL EN EUROPA

El jefe de nuestra comisión naval en Europa, capitán de navío Enrique Moreno, ha comunicado hoy al ministerio de marina que en la fecha se embarcó en Londres con destino al país.

Mientras dure su ausencia, permanecerá al frente de la comisión el capitán de fragata León Scasso.

HABERES DE GUERRA Y MARINA

La intendencia de guerra retiró esta mañana de la tesorería general de la nación 202.058 $ m|n., a fin de abonar los sueldos por noviembre a los retirados, plana mayor disponible, pasiva, compañía de archivistas y retirados.

A la habilitación del ministerio de marina le fueron entregados pesos 108.985, importe de los haberes de los expedicionarios al desierto y pensionistas.

El mercado de lanas y cueros

Negocios efectuados y precios corrientes

Lanas—Se operó en este producto con tanta o más actividad que en la semana anterior, pues, término medio, se colocaron alrededor de 700 mil kilos diarios.

Lo que más se vendió fué, como siempre, cruza gruesa, borregas y segundas esquilas gruesas. En cruzas medianas y finas de provincia sólo se logró colocar uno que otro lote sin mayor importancia.

En cuanto al tono del mercado para las gruesas no se diferencia mayormente del de la anterior semana y si bien en esta se vendió mayor cantidad, débese a que los tenedores de ese tipo de lana facilitaron los negocios.

Puede afirmarse que hoy se están haciendo grandes conjuntos de buenas lanas gruesas, sin mucha semilla a precios, término medio, entre 4 y 4.20 $.

En estos días el precio más alto que se registró fué de 6.50 $, pero insistimos en manifestar que esas no eran lanas gruesas, sino amedianadas.

Lo más supra, lo mejor que puede producirse en gruesas, no alcanza a venderse a más de 6 $.

Lotes superiores, sin semilla, se colocaron entre 5 y 5.50; [illegible] fuerte cantidad de operaciones [illegible] zo entre 3.70 y 4.70, y lotes muy inferiores o con mucha semilla se colocaron entre 2 y 3.50 $.

Es de advertir que para partidas defectuosas y semilludas no hay en absoluto interés, ni se consigue oferta por ellas.

En borregas y segundas esquilas, se operó con regular actividad, pero a precios nominalmente bajos. Los compradores demuestran un poco de interés por los lotes buenos y superiores, los inferiores y sobre todo los semilludos, son invendibles. Las cruzas finas y finas muy supras, se colocaron hasta $ 5 máximum y las ventas generales se hicieron entre $ 3.50 y 4.50. El más alto precio que se registró por las gruesas fué de $ 4, las ventas más corrientes se realizaron entre $ 2.50 y 3.50 y se hicieron operaciones a $ 1.50, 1.80, 2 y [illegible] a $ 2.40.

En lana madre cruza fina, se hizo muy poco registrándose como precio más alto $ 9, por medianas 8 y por finas (Rambouillet) $ 10 y desde pesos 5 las inferiores.

De Entre Ríos y Corrientes no se registraron ventas que merezcan destacarse.

Del Chubut se colocaron fuertes conjuntos de finas y cruzas finas entre $ 8.50 y 10. Por cruzas finas de Santa Cruz se pagó hasta $ 12.

Para lanas nuevas de provincia el mercado continúa muy mal pesado; pues los compradores no tienen interés en ellas a causa de que este año esas lanas se presentan en condiciones bastante inferiores; en esta semana conocimos ventas de medianas a $ 3.50 y 4, y gruesas a $ 2.50 y 3.

La existencia que queda en el Mercado Central de Frutos excede hoy de 21 millones de kilos.

Pieles lanares de campo. — Estación. — En el curso de la semana el mercado, para el producto que nos sirve de título, no experimentó mayores alteraciones.

Hubo, sí, más concurrencia de compradores, más actividad en los negocios se vendió más, pero los precios fueron los mismos de la semana anterior.

La industria nacional opera con relativa actividad y hay un comprador que sólo busca lotes de cruza gruesa muy especiales, con mucho consumo y de gran mecha; los otros continúan dando la preferencia a lo fino. La exportación estuvo algo retraída.

Ha interés por mercadería superior y sin semillas; para lo inferior, defectuoso y semillado, como así mismo para lotes con mucho mortecino y acapachado no hay comprador.

El precio más alto que se registró en estos días, fué de $ 0.50 que lo obtuvo una partida fina con 65 o|o de consumo.

El precio corriente, más común y general, y dentro del cual se hacen el 70 o|o de las ventas, oscila entre pesos 0.35 y 0.45 y se hicieron muchos negocios entre pesos 0.25 y 0.32 el consumo y a $ 0.20 menos el desecho.

Por cortos y pelados no hay el menor interés, así que su venta es sumamente laboriosa y sus precios oscilan entre 0.25 y 0.30 $ el consumo; de 0.05 a 0.10 el desecho, y de 0.25 a 0.05 el capacho.

En entrerrianos y correntinos no se registraron ventas que merezcan señalarse.

Pieles de corderitos—No se notó cambio alguno: la plaza continúa como en las últimas semanas, pagándose por lotes superiores de cruzas hasta 2.50 y 2.60 $. Las ventas generales se hacen entre 2 y 2.40, y los lotes inferiores desde 1.50.

Cueros vacunos—Con la presencia de nuevos compradores que entraron a operar, hemos tenido esta semana un mercado más activo que en la anterior y con precios firmes para los procedentes de la provincia.

Para entrerrianos, correntinos, cordobeses, tucumanos, etc., seguimos siempre sin mercado, es decir, no hay interesados en operar en ellos.

Por su parte, la exportación continúa sin hacer nada, completamente retirada y cuando compra algo es en muy limitadas cantidades.

Lotes secos, livianos, libres de pesados y desechos, se hicieron entre $ 11.00 y $ 11.50 y hasta pesos 11.70 los muy supras. Por lo general, las ventas se hicieron entre $ 9 y 10.50 y desde pesos 7 los lotes inferiores o con excesivos porcentajes de pesados.

Salados — En estos tampoco hay cambio y se operó con relativa actividad. Un lote muy especial se colocó a $ 0.52, las ventas generales se hicieron entre $ 0.40 y 0.50.

Cueros de becerros, nonatos y potros — Para estos tenemos siempre un mercado completamente intermitente, así que continuamos desorientados. Hay días en que se logra la colocación de millares de piezas y los hay en que no se venden 200 cueros de cada clase; reina, pues, una verdadera anarquía en lo que al tono de la plaza se refiere. En cuanto a los precios, nada en concreto se puede afirmar, así que nos limitaremos a decir que en esta semana rigieron de $ 8 a 9 para los becerros, $ 3 menos para los notas y de $ 4.50 a 5.50 para los potros.

Cerdas — Continúan muy solicitadas, con venta fácil y precios marcadamente firmes, hasta $ 14.

Gorduras — Sin cambio, estuvieron y quedan como en semanas pasadas, con precios sostenidos hasta $ 5 y 5.10 por las superiores derretidas.

Pieles de nutria — Se opera en ellas con bastante desgano, sin mayor demanda, ni competencia, con poca concurrencia de compradores y precios flojos.

Caja de Ahorros de Tucumán

EL SORTEO DE HOY

Damos a continuación los primeros premios del sorteo efectuado hoy bajo los auspicios de la Caja Popular de Ahorros de la Provincia de Tucumán:

CON 25.000 $
5691
CON 5.000 $
27136
CON 2.000 $
20259
CON 1.000 $
22073
CON 500 $
10421 28850
CON 250 $
11124 8812 18337 13609
CON 100 $
15118 4548 30343 25378 8138
18358 8956 16143 17829 7528
14154 12710

PERIODISMO

REVISTA DE LA CAMARA DE COMERCIO ARGENTINA EN ESPAÑA.

Hemos recibido el número 8 de esta importante publicación que tanto viene contribuyendo a la vinculación espiritual y económica de nuestro país con la madre patria.

Organo de la Cámara de Comercio Argentina que funciona en Madrid, contiene un material abundante y selecto sobre cuestiones de interés para los dos países y notas que han de contribuir a la difusión del conocimiento de nuestra patria en España.

El número a que acusamos recibo trae también el bien inspirado discurso que el coronel argentino en Madrid señor Fernando Jardón pronunció en la Universidad Central de Madrid, con motivo de las fiestas conmemorativas del 12 de octubre.

Recomiendo a Vd. pruebe mi exquisito aceite puro de olivas "CONDAL" refinado especialmente para la mesa y de resultados maravillosos para estómagos delicados y enfermos del hígado. Las eminencias médicas lo recomiendan. Pruébelo Vd. una vez y no aceptará otro.

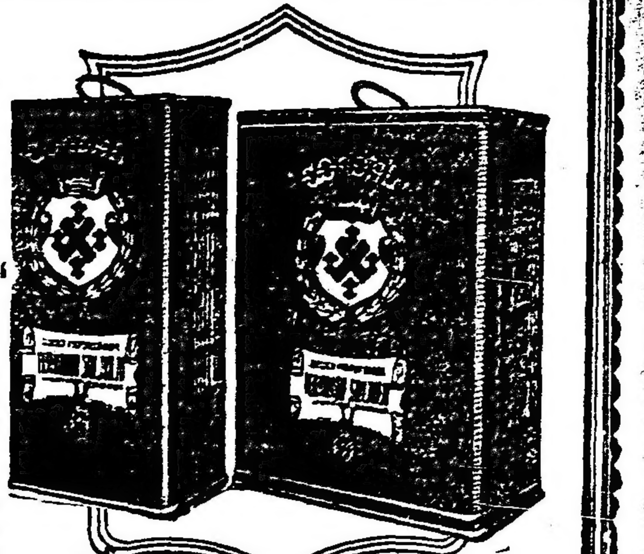

Unico importador: FERNANDO SANJURJO
ALSINA 1000

Notas policiales

LAS SIRVIENTAS LADRONAS

El día 20 del mes en curso el señor José Marsicano, domiciliado en la calle Humberto I 1547, denunció en la comisaría de la sección 16a. que una sirvienta de nombre Concepción que hasta hacía pocos días había estado a su servicio, desapareció llevándose alhajas por valor de 3200 pesos que guardaba en un alhajero que tenía oculto en su toilette.

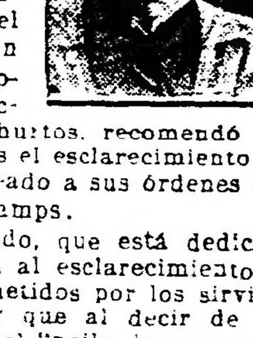

Iniciadas las primeras diligencias por la comisaría seccional, no dieron resultado, pero pasados los antecedentes a la división de investigaciones, el comisario don Federico Foppiano, de la sección robos y hurtos, recomendó con especial interés el esclarecimiento del hecho al empleado a sus órdenes don Javier Longchamps.

Este empleado, que está dedicado exclusivamente al esclarecimiento de los hechos cometidos por los sirvientes ladrones y que al decir de sus compañeros es el "poilu de as moqueres" (según su expresión), comenzo la investigación y al cabo de varios días de averignaciones logra identificar a la Concepción, que resulta llamarse Concepción Remedios y que en algunas ocasiones había sido vista en el Asilo municipal nocturno, sito en la calle Entre Ríos y Pavón, donde se instaló varias noches, hasta que por fin llegó la terrible Remedios, tan deseada para el "poilu" Longchamps, y cuál sería su alegría al encontrarse frente a Concepción, que le preguntó tres veces si se llamaba Concepción Remedios y si era la misma que se levantara con las alhajas del señor Marsicano, y ante sus respuestas afirmativas la condujo a la sección Robos y Hurtos, donde concluyó por confesar sin ambajes la forma en que había llevado a cabo el delito, pero no dijo dónde había vendido las alhajas, y puesta a prueba nuevamente la perspicacia del "poilu" Longchamps, llegó a informarse que aquellas joyas habían sido empeñadas por la mencionada sirvienta en la casa matriz del Banco Municipal de Préstamos y en la sucursal número 2 del mismo establecimiento.

El señor Marsico, que en compañía del empleado policial examinó las alhajas empeñadas, las ha reconocido como de su propiedad, y las mismas que ha denunciado hurtadas. También reconoció como suyo un anillo de oro con un brillantito que la mujer Concepción tenía puesto en un dedo y lo valuó en la suma de ciento sesenta pesos.

El sumario que ha instruído con este motivo el oficial inspector don Juan José Florio ha sido elevado al señor juez de instrucción doctor don Manuel S. Beltrán, que interviene en este asunto juntamente con las alhajas secuestradas.

DETENCION DE LADRONES

Continuando la sección Robos y Hurtos con sus medidas de prevención contra el elemento maleante, en una recorrida efectuada ayer por diversos parajes por el comisario Federico S. Foppiano, auxiliar José Urruchua y empleados Landaburu, Chiessi, Ontivero, Sotelo y Denovi, han sido aprehendidos los siguientes sujetos: Aniceto Ríos (a) El Cabezón; Remo o Aristelemos Seanpelle, Salvador Talvi, Domingo Tadeiri, José Ares o Arres, Juan Raymundo Menéndez, José Bunan, Avelino Sánchez, Antonio Rey, José Fernández o Baltasar García, J[illegible] Ramero o Raúl Moreno o César Moreno, Manuel Silva o Sitia o L[illegible] Palma Silva o Polonio (a) Manino y Media Camisa; Manuel Alvarez, Angel Gratini, Pedro Bettnotti o Juan Díaz, Benjamín Manor, Mauricio Nacarbi, José Cussi o Gutiérrez, Francisco Coanas o Coñas Díaz; Antonio Repetto o Testino o Testa o Testubb o Testini, Santos Berra o Manuel Dion o Día; Motel o Montel o Leben o Levin o Manuel Lewis.

INCENDIOS

En la habitación que ocupa en la calle Ciudadela 1154, don Torazzo Ruix se declaró esta madrugada un principio de incendio, a raíz de haber dejado encendida una vela que propagó el fuego a un cortinado.

El perjuicio causado por las llamas asciende a 500 pesos.

El fuego fué extinguido por el destacamento de la comisaría 43.

Igualmente se produjo un incendio en la pieza que ocupan Dante Ferrarotti y Oreste Tassi, en la calle Cabrera 4340, ocasionándoles perjuicios de 500 y 300 pesos, respectivamente.

El fuego fué sofocado por un destacamento de la comisaría 43.

HURTO

Mientras se hallaba ausente de su domicilio Wenceslao Villafañe 1973, don Pablo Holey, le fueron hurtadas ropas y alhajas avaluadas en 600 $.

HOGAR POLICIAL SECCION 8a.

La comisión de vecinos del hogar policial de la sección 8a. en su última reunión y con motivo de la fusión de las comisarías 8a. y 5a., resolvió convocar al vecindario a fin de tratar la situación que se le creaba a dicha comisión. En la asamblea se resolvió dar por terminadas las funciones de la comisión pro hogar policial y distribuir entre los agentes de la sección los fondos recolectados hasta la fecha, dando a su vez la asamblea un voto de aplauso a la comisión por su brillante actuación.

La suma recolectada en el poco tiempo de actuación de la comisión ascendió a $ 6.674.15 m|n., cuya inversión fué la siguiente: Gastos varios, 147 $; sueldo empleado, 153.95 $; distribución agentes, 6.373.20, lo que hace un total de pesos 6.674.15 m|n.

Los agentes de la sección agradecieron a los vecinos la atención que se les había dispensado, por la cual quedaban gratamente reconocidos.

SILLON CONFORTABLE "MORRIS" a $ 38.- OCASION

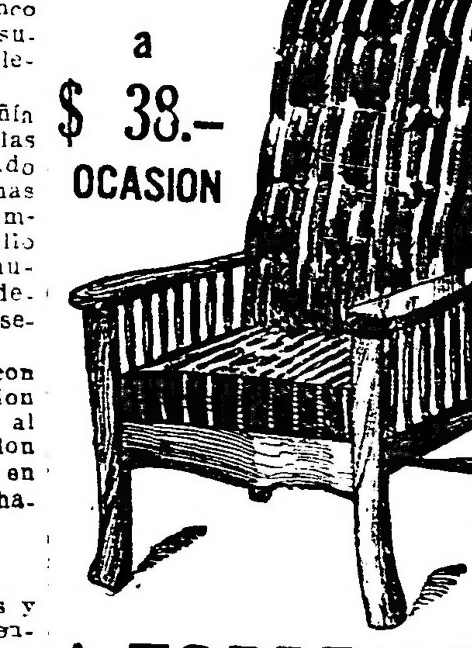

A. TORRE Y CÍA.
760 – CANGALLO – 776

Compañía Italo-Argentina de Seguros Generales

Capital social $ 2.000.000.— c/l. integramente suscripto

Asegura: VIDA - INCENDIOS
MARITIMO - ACCIDENTES
Tarifas convenientes - Máxima garantía
Pedir prospectos y aclaraciones em la sede social

Esta Compañía de Seguros tiene la exclusividad para la República Argentina de la REASEGURACION del Instituto Nacional de Seguros del Reino de Italia.

Av. de Mayo N.º 963
Buenos Aires — U. T. 610 Rivadavia C. T. 2045 Central

LEY DE SANIDAD PUBLICA

Una interesante iniciativa del diputado Capurro

Lo que revelan las estadísticas

Del Dr. Alois Bachman

En nuestro país, al lado de regiones de excelente salubridad, como lo son la capital federal y la provincia de Buenos Aires, existen otros puntos, en los cuales la alta mortalidad reinante demuestra a las claras el lamentable estado en que se encuentra la salud pública en ellos.

Durante el año de 1917 el promedio de la mortalidad en las provincias y en la capital (elimino los territorios nacionales porque dada su escasa población en este cálculo, no pueden ser tomados en cuenta), fué de 18 o|oo, a pesar que, en el distrito federal alcanzó solamente a 13.8 o|oo, y en la provincia de Buenos Aires a 12.1 o|oo, pero en cambio, figuran provincias con 28.6 o|oo, otra con 27,5 o|oo y cuatro con un promedio superior a 20 o|oo.

Este estado de cosas no debe perdurar, sin grave perjuicio para la economía y para el desarrollo futuro de nuestro país. Un gran estadista argentino dijo: "Poblar es gobernar" y después de él lo han repetido, a cada paso, casi todos los gobiernos. Por seguir ese lema se ha tratado de facilitar la inmigración, se han dictado leyes especiales, para ello y para defender al inmigrante, se han gastado importantes sumas para alojarlos y mantenerlos durante los primeros días de su estancia en el país. Es decir que para poblar se ha mirado hacia afuera, volviendo las espaldas al país y sin darse cuenta que la pricipal y más sana fuente del aumento de su población está en el aumento vegetativo de ella, en salvar de la muerte a los argentinos que nacen, los que, debido al mal estado sanitario de algunas de las regiones de nuestro territorio, contribuyen con un fuertísimo tributo a la mortalidad general.

Por un lado se facilita la venida de extranjeros, y por otro no se hace nada para impedir que los nativos mueran. Si poblar es gobernar, mejorar las condiciones sanitarias, disminuir el índice de la mortalidad, fomentar ampliamente el crecimiento vegetativo de la población, es gobernar sabiamente, porque se tiende a poblar el país con argentinos, con seres que palpitan al unísono con las glorias de nuestra historia y que han de ser fieles guardianes de nuestras tradiciones y del argentinismo, que han de contrabalancear la ola inmigratoria que tiende a ahogar nuestro ideal y nuestro concepto patrio.

Si tomamos el término medio de los mejores índices de mortalidad, es decir, el de la provincia de Buenos Aires (11.7 o|oo), de Santa Fe (13.6 o|oo), de Catamarca (14.8 o|oo), de la capital (13.8 o|oo), tendrémos un promedio de 13.7 o|oo. Si en vez de haber sido el índice de la mortalidad el 18 o|oo, hubiese sido el término medio antes indicado y calculando nuestra población solamente en 8 millones, en un año nos hubiésemos ahorrado 37.000 muertos, es decir, cerca de 400.000 en diez años. En su mayor parte argentinos, pues siendo tan alta la mortalidad infantil, es justamente esta parte de la población la que mayormente hubiese contribuído a formar la cifra mencionada. Se calcula que cada individuo que fallece representa un capital de 5.000 pesos, fácilmente se echa de ver el incalculable perjuicio que para nuestro país acarrea el mal estado sanitario de algunos de los puntos de su vasto territorio.

Desgraciadamente, el poder federal nada o poco puede hacer para remediar este estado de cosas, porque nuestro sistema político y la ley actual del Departamento de Higiene no lo permiten. De hí la necesidad urgente que existe de tratar alguno de los proyectos de ley presentados al congreso con el fin de remediar este mal.

Son dos los que actualmente se encuentran en estudio, uno, presentado por los diputados Maidana y del Barco, y el otro, por los legisladores doctores Capurro, Gil, López Anaut, E. Martínez y Barrera Nicholson.

El primero de ellos presenta algunos inconvenientes, en un asunto de suyo tan complejo, como lo es la higiene pública, lo complica aún más con la creación de un consejo sumamente heterogéneo, de miembros dispersos en el país, de difícil reunión, por lo tanto, y desprovistos de responsabilidad directa. Factores todos que contribuirán a dificultar su funcionamiento a restarle eficacia y más que nada a trabar su acción.

En cambio, el proyecto Capurro crea realmente un verdadero Departamento Nacional de Higiene, amplio, con todos los recursos necesarios para que su acción se haga sentir en todo el territorio de la nación.

El presidente y el consejo de la repartición a crearse son ampliamente responsables y obliga a sus miembros a tratar de desarrollar una labor eficiente.

Este aspecto de la ley, es el más interesante y a mi juicio el determinado a darle toda la eficacia posible, porque al revés de lo que pasa en el proyecto de los diputados Maidana y del Barco, que delegan la responsabilidad en un enorme consejo, en el cual muchos de sus miembros los son sólo accesoriamente y, por lo tanto, de una responsabilidad muy relativa, en el de Capurro todos los consejeros son responsables y el presidente y vice deben, por determinación expresa de la ley, dedicarse exclusivamente a su cometido en el departamento.

Por otra parte, el fin que se proponen los diputados Maidana y del Barco, el de reunir en la capital a los representantes de las provincias, lo que indiscutiblemente tiene gran importancia, está solucionado en el proyecto del señor Capurro en el inciso 25 del artículo 2.o, en el cual se propone la reunión anual de una conferencia sanitaria con delegados oficiales de todas las provincias y de los territorios nacionales. Se llega a buen fin y no se estorba en lo más mínimo la marcha administrativa y técnica del departamento y no se ponen trabas a su acción.

El proyecto del diputado Capurro, salvo detalles que en nada invalidan su eficacia, es realmente amplio y responde a las necesidades del momento y a las del futuro.

Al establecer la ley que este departamento debe estudiar la etiología y la naturaleza de las endemias y epidemias de nuestro país, lo mismo que realizar las demás investigaciones que interesen la salud pública y proponer las medidas necesarias para remediar estos males, llena un gran vacío, hondamente sentido en la actualidad y a cuya falta se debe en gran parte el mal estado sanitario de ciertos puntos de nuestro territorio.

Al proponer que, se reunan todas las oficinas que con fines sanitarios se encuentran dispersa hoy en diferentes ministerios, realiza una buena medida administrativa y trata de facilitar la resolución de problemas, los que actualmente por la multiplicidad de las jurisdicciones a que se encuentran sometidas las oficinas encargadas de resolverlos, corren el peligro de encararse desde diferentes puntos de vista e introducir la anarquía en una cuestión que ante todo debe ser simérgica para ser realmente eficaz.

Con respecto a las demás bondades del proyecto no tengo más que referirme a los artículos que en este mismo periódico he publicado sosteniendo la necesidad de la creación de un verdadero Departamento Nacional de Higiene, encargado de velar por la salubridad pública en todo el territorio de la nación.

Desgraciadamente no parece que el proyecto del diputado Capurro llegue pronto a ser una realidad, lo que verdaderamente sería una desgracia, porque su necesidad es hondamente sentida y su aplicación es urgente para el bien de nuestra república.

Entre tanto sería bueno tomar algunas medidas para tratar de mitigar, por lo menos, algunas de las causas que provocan el alto índice de la mortalidad en nuestro país. Una de las que aumentan grandemente este índice en casi todo el territorio de la nación es la mortalidad infantil, a la cual debemos prestar especial atención, no sólo porque priva al país de gran cantidad de vidas sino también, e insisto en ello, porque en nuestra tierra de inmigración necesitamos equilibrar el aluvión inmigratorio con otro de hijos del país, con otro de hijos de nuestra tierra, con otro de argentinos y hay que tener presente que la mortalidad infantil es más grande ahí justamente en donde los niños no sólo son argentinos por el hecho material del lugar de su nacimiento sino, por el biológico de la herencia.

Urge por lo tanto tomar alguna medida, alguna iniciativa para mitigar este mal, para aunar voluntades y esfuerzos que concurran a ese fin.

No es una utopia pensar que pueda fácilmente disminuirse la mortalidad infantil, ahí está el ejemplo viviente de la campaña realizada por los norteamericanos en París. Ellos tomaron a su cargo, para llevar a cabo su acción dos de las circunscripciones más castigadas por la mortalidad infantil y aplicando un método, basado más que nada en la educación de las madres por intermedio de visitadoras a domicilio, obtuvieron en poco tiempo un resultado verdaderamente maravilloso. Hay que recordar, muy especialmente, que en la mayoría de los casos los niños mueren por la ignorancia de las madres, quienes no saben administrar a sus pequeños los más elementales cuidados, no digo de higiene, sino muchas veces de limpieza, con sólo enseñar, en ciertos medios, el amplio uso del agua y del jabón se salvarían una porción de vidas.

Aun dentro de la forma actual del Departamento Nacional de Higiene puede encontrarse un expediente, que aunque rudimentario, es mejor que nada y que ya ha sido ensayado en otras épocas para tratar de combatir la lepra y el paludismo. Me refiero a la convocación de una conferencia nacional para estudiar las medidas adecuadas a nuestro medio para combatir la mortalidad infantil.

La realización de una conferencia en la capital federal, auspiciada por el Departamento de Higiene, con representación de todas las provincias y de los territorios, debidamente invitados por el gobierno nacional, es un procedimiento que no puede molestar a nadie, desde ningún punto de vista, pues ya existen antecedentes al respecto y que ha de contribuir seguramente a fijar normas para iniciar una campaña sistemática en todo el país. Aun cuando las resoluciones de la conferencia no pueden tener mandato imperativo, es de suponer que, tratándose de un punto de tan vital interés, el patriotismo de los hombres, indicados por las circunstancias para llevarlas a cabo, supla ese inconveniente.

La reunión de una conferencia para estudiar los medios de combatir la mortalidad infantil a la cual concurriesen todos los delegados oficiales de las provincias, aportando los elementos locales del problema y preparándose por el departamento los elementos extranjeros y su posible aplicación a nuestro medio, a los cuales deberían agregarse las observaciones nacionales abundantes ya, daría resultados prácticos y de factible aplicación. Aun cuando las conclusiones a que se llegase sólo fuesen aplicadas como vía de ensayo en varios puntos del país habríamos conseguido ya algo; estos ensayos una vez depurados y clasificados nos darían la mejor norma de conducta a seguir en la república.

Urge como he dicho la reunión de esta conferencia y si posible fuese debería realizarse en el invierno próximo, invitando desde ya a los gobiernos provinciales, para que ellos puedan encomendar a las autoridades locales la recopilación de los datos necesarios, de acuerdo con el programa que formule el departamento.

De proceder así en el próximo verano se llevaría a cabo la acción estudiada en la conferencia y principiaríamos a salvar niños, a poblar, a gobernar sabiamente.

Alois Bachman.

Préstamo a la ciudad de Viena

LLAMADO A CONCURSO PRIVADO

La comisión ha organizado un concurso privado para proveer diversos artículos de primera necesidad que serán enviados a los menesterosos de la capital de Austria.

Los pliegos de condiciones pueden ser retirados en el despacho de la comisión (Ministerio de Hacienda), de 11 a 12 y de 17 a 18 horas todos los días hábiles y las propuestas de 15 a 18 horas del día 6 de diciembre corriente.

Primer sorteo de casas baratas

Tendrá lugar mañana, en el local de la comisión de casas baratas, el primer sorteo correspondiente a los departamentos que componen la casa situada en la avenida Caseros y 24 de noviembre.

Este acto, al que podrán concurrir todos los interesados por casas análogas a las que serán sorteadas, se verificará en presencia del escribano mayor de gobierno y de las autoridades de la comisión de casas baratas.

El sorteo se efectuará a las 10, en la forma que más arriba informamos.

Demostración

Como acto expresivo de las muchas simpatías que el doctor Enrique I. Cáceres granjeóse durante su reciente gobernación del Chaco, será obsequiado por sus amigos y comprovincianos con un banquete.

A la demostración, que se trata de realizar en los primeros días de la semana venidera, se adherirán además muchos elementos representativos del comercio y la producción chaqueñas, en favor de cuyos adelantos hizo loables gestiones el doctor Cáceres.

Se activa la organización de este homenaje.

Crédito Público

La junta administrativa del Crédito Público Nacional retiró en la fecha del ministerio de hacienda una partida de 500.000 $, destinada al pago de títulos del crédito argentino interno correspondiente al año 1905.

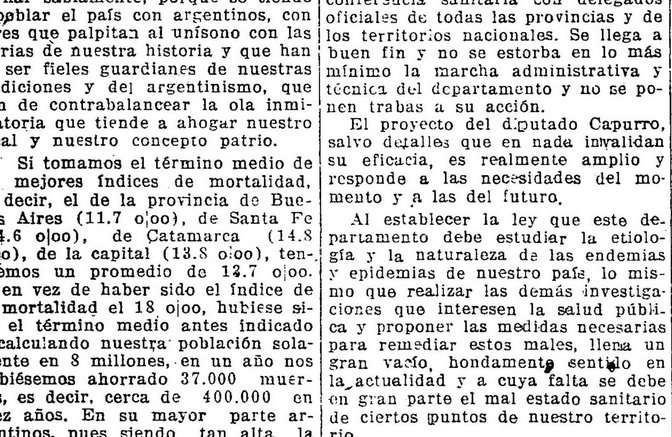

A 40 cts. REFORMADO
El mejor cigarrillo jamás ofrecido.

A los suscriptores de la Capital

Rogamos a nuestros subscriptores en la capital, se sirvan comunicarnos a la brevedad posible toda anormalidad que notaren en la recepción del diario, ya sea por demoras en la hora de llegada o por otra causa que causare perjuicio inmediato.

EL ADMINISTRADOR GENERAL.

Noviembre de 1920.

LOS NUEVOS JUECES

Impresión que causa el decreto del Poder Ejecutivo

El decreto aparecido ayer, por el cual se hacen varios nombramientos en la magistratura ha causado una excelente impresión en todos los círculos. Los designados son personas de destacada y brillante actuación en el foro. Todos se han distinguido por su inteligencia, su cultura y laboriosidad, cualidades éstas que les garantizan el éxito en sus tareas futuras y que demuestran mejor que nada el acierto de su designación. Los nuevos miembros de la magistratura tienen todos honrosísimos antecedentes. Son hombres cuya vida toda ha estado consagrada al cumplimiento del deber y al servicio del más grande de los principios humanos: la justicia.

Dr. Justo P. Luna—

Entre los nombramientos efectuados ayer por el P. E. figura el del doctor Justo P. Luna como vocal de la cámara federal de esta ciudad.

El doctor Luna es natural de La Rioja. Nació en 1877, de modo que en la actualidad cuenta sólo con 46 años.

En Córdoba estudió derecho, recibiendo su título de abogado en 1898. Con grandes dotes para sobresalir en la carrera elegida, no tardó su estudio en ser uno de los más acreditados de aquella ciudad.

En 1905 pasó a Santiago del Estero a desempeñar el cargo de juez federal y de profesor de filosofía, distinguiéndose por su rectitud y su contracción al trabajo. Como profesor, unía a su vasta cultura filosófica, el "don" de enseñar. Sus clases eran amenas y a ellas concurrían con verdadera complacencia sus numerosos discípulos.

Cinco años más tarde fué nombrado miembro de la cámara federal de apelaciones de Rosario, cuya presidencia desempeñó en diversas ocasiones.

Ultimamente desempeñó con verdadera eficacia y brillo el cargo de interventor nacional en Jujuy, que le confió el P. E., demostrándole la plena confianza que su capacidad le inspiraba.

Su último nombramiento significa un merecido ascenso en la carrera del doctor Luna y de parte del gobierno el reconocimiento de los méritos que le adornan.

El alto cuerpo judicial de esta capital se integra de esta manera con una personalidad prestigiosa y competente, que hace honor a nuestros tribunales de justicia.

Dr. José Manuel Fierro—

El doctor José Manuel Fierro ha sido nombrado vocal de la cámara federal de apelaciones de Rosario. Este es un nuevo triunfo en la serie que ha obtenido en su vida este distinguido jurisconsulto.

Poco a poco, firmemente, a fuerza de méritos, ha hecho el doctor Fierro su carrera. Su existencia toda ha estado consagrada al estudio del derecho. En el ejercicio de su profesión se ha destacado por la claridad y altura de su inteligencia y por la amplitud de sus conocimientos.

El nombramiento del doctor Fierro ha sido recibido con aplauso unánime. En todos los círculos se ha comentado con complacencia. En todas partes se ha reconocido el acierto con que ha procedido el poder ejecutivo en esta designación.

Doctor Amadeo Gras—

El doctor Amadeo Gras, nuevo juez en lo civil de la capital, es un distinguido profesional que goza de merecida reputación por su talento y su cultura.

Su actuación en el foro y fuera de él, ha sido descollante. El doctor Gras es profesor desde 1889. En su larga carrera como profesor se ha destacado por su consagración y sus conocimientos.

En 1901 fué nombrado profesor de filosofía en el instituto libre de segunda enseñanza. Más tarde fué comisionado por el Consejo Nacional de Educación para la revisión de los textos de enseñanza primaria.

En 1905 obtuvo por concurso la cátedra de filosofía general de la facultad de derecho. Tres años después fué encargado por el ministro Escalante para inaugurar el curso de sociología de la misma facultad.

En 1909 fué designado profesor titular de psicología en la facultad de derecho.

En todas partes ha dejado el doctor Amadeo Gras pruebas de su capacidad y de su cultura.

Dr. J. Isaac Arriola—

El doctor J. Isaac Arriola ha sido designado juez en lo criminal de la capital. Pocas veces ha sido tan aplaudido un nombramiento.

La carrera del doctor Arriola ha sido brillante. Terminados sus estudios secundarios en Corrientes, su provincia natal, ingresó a la facultad de derecho, en la cual se recibió en doctor en jurisprudencia y ciencias sociales en 1907. Su tesis produjo una impresión sumamente favorable. Versó sobre "Congreso y ejecutivo, equilibrio de poderes". En ella reveló sus notables condiciones intelectuales.

En política actuó eficazmente, no habiéndose aun recibido, cuando fué exaltado a la legislatura de su provincia, como diputado, por el período 1904-1907. Abandonó esa ruta que pudo conducirlo muy arriba, para entregarse con mayores entusiasmos a las tareas de la enseñanza y de la magistratura. Corrientes conserva el recuerdo de su intensa labor en ese sentido, pues allí dictó la cátedra de literatura en el colegio nacional durante siete años, habiendo sido vocal del consejo superior de educación, que tuvo su colaboración entusiasta y decidida, bajo el gobierno del doctor Martínez, y, durante los años 1910 a 1912, fiscal y juez en lo civil y comercial. Durante su juzgado produjo una sentencia notable sobre "Nulidad de testamento", la que llamó poderosamente la atención de los hombres de leyes.

El año 1911 obtuvo su diploma de profesor de enseñanza secundaria y después se le confió una cátedra de legislación industrial en la Escuela Industrial de la Nación.

Renunció su juzgado en Corrientes a principios de 1912, y después de realizar un viaje de estudio y de placer por Europa, vino a Buenos Aires donde ejerció su profesión durante un breve espacio de tiempo, pues en el mes de marzo de 1914 se le nombró agente fiscal en lo civil y comercial de esta capital, lo que motivó la exteriorización de conceptos sumamente elogiosos para su personalidad de jurisconsulto, magistrado y caballero.

Dr. Manuel A. Romero—

El nuevo juez en lo criminal, doctor Manuel A. Romero, nació en Buenos Aires en 1875. Se recibió de doctor en jurisprudencia en julio de 1898. Su tesis es un concienzudo trabajo sobre inmigración, en donde pone de manifiesto grandes conocimientos sociológicos, económicos y financieros. Su sólida preparación y su claro criterio hicieron que se destacara desde la iniciación de su carrera.

Entre los puestos que ha ocupado debemos recordar el de secretario del ministro de justicia doctor Enrique Quintana y el de secretario del juzgado del doctor Newton. Este último cargo lo desempeñó durante seis años. En 1917 pasó a ocupar la secretaría de la cámara criminal. Como se ve, llega a juez con una sólida versación en los asuntos de que deberá ocuparse.

El doctor Romero ha realizado largos viajes por Europa. Lo llevó al viejo continente, no el mero afán de conocer tierras extrañas, sino el poderoso anhelo de ampliar sus conocimientos de derecho. Su cultura jurídica, como lo reconocen todos, es inmensa. Por ello y por su inteligencia, ha de ser en breve uno de los más destacados miembros de la magistratura argentina.

Doctor Domingo Frugoni Zabala—

Para ocupar uno de los juzgados en lo criminal ha sido también designado el doctor Domingo Frugoni Zabala.

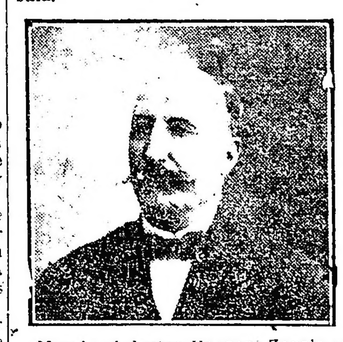

Nacido el doctor Frugoni Zabala en Victoria, provincia de Entre Ríos, cursó sus primeros estudios en las aulas de los colegios nacionales de su provincia para laurearse en derecho en la facultad de Buenos Aires. Aventajado estudiante dejó a través de sus cursos la sensación de sus grandes cualidades.

En Santa Fe, donde se radicara y abriera su estudio de abogado, se impuso a las generales consideraciones por su sólido talento de jurista. Actuó como secretario de la policía de Santa Fe en 1888, hasta el año 1892 en que pasó a ocupar el cargo de fiscal de estado. Catedrático, varias generaciones de estud antes de derecho de la facultad de Santa Fe, pudieron avalorar sus eximias condiciones de maestro de derecho.

En política, sus ideales que estuvieron siempre dentro de la causa radical, lo llevaron a ocupar los más altos cargos directivos en la marcha del partido, donde tuvo en todo momento una acción destacadísima.

En el año 1914, el electorado radical le ungió diputado por la provincia de Santa Fe, al congreso nacional. Su acción parlamentaria ha quedado patentizada en una serie de proyectos como también en los debates en que le tocara actuar y donde su palabra serena e inteligente supo hacerla distinguir eficazmente.

Su sólida preparación y sus indiscutibles condiciones lo harán también resaltar una vez más en su cargo de magistrado.

Doctor Enrique Escalante Echagüe—

En los nombramientos de jueces hechos por decreto de ayer del poder ejecutivo, se destaca el del doctor Enrique Escalante Echagüe, para ocupar el cargo de juez de instrucción.

El doctor Escalante Echagüe, que viene ocupando desde años atrás una de las secretarías del juzgado de instrucción a cargo del doctor Domínguez, es uno de nuestros jóvenes y talentosos abogados.

Recibido en la facultad de derecho de La Plata en 1911, cursó sus estudios en las aulas de esa facultad, con las notas más altas de su curso, habiendo merecido el honor de ser felicitado por las mesas, en los dos exámenes generales por sus brillantes pruebas finales.

Actuó hasta el año 1915, con notable éxito en el foro metropolitano, en cuyo año fué designado para ocupar la secretaría del juzgado de instrucción. Su laboriosidad y dedicación de funcionario fueron puestas de manifiesto al frente de la secretaría en forma encomiástica, caracterizándose por estar siempre su despacho al día.

Con motivo de la intervención federal a Catamarca, que presidió el doctor López García, fué designado ministro de hacienda de esa intervención, cargo que ocupó durante diez meses, habiendo llegado a ocupar también el ministerio de gobierno de la misma intervención por fallecimiento del doctor Julio Cano, hasta el mes de marzo de 1919, en que renunció esos ministerios para reintegrarse nuevamente a sus tareas en la secretaría del juzfado de instrucción.

Puede citarse como una nota encomiástica en su cargo de ministro de hacienda en Catamarca, el hecho desconocido hasta entonces, de que teniendo pago y al día las cuentas de administración y personal, quedaran en las arcas provinciales de superávit muchos millares de pesos.

Radical desde niño, sostenió con fervor los principios del credo inicial que abrazara con fe ciudadana. Actuó con éxito en las distintas campañas que el partido librara en las distintas provincias; así en 1911

se distinguió en la campaña electoral de Santa Fe, en 1912 en Córdoba, donde acompañó al doctor Yrigoyen, en los años 1913 y 1914 en las luchas metropolitanas y en los años 1917 y 1918, en las de la provincia de Buenos Aires.

Joven, pues apenas cuenta el doctor Escalante Echagüe 33 años de edad, tiene ya un hermoso haber político y de magistrado.

Su actuación en la secretaría del juzgado de instrucción, su sólida preparación e ilustración como también sus relevantes dotes de probidad y caballerosidad, lo han de hacer destacar al frente del alto cargo al que ha sido llamado a ocupar con tanta justicia.

Este acertado nombramiento, ha sido recibido con generales aplausos en la opinión pública.

Doctor Julio B. Lezana.—

El doctor Julio B. Lezana, designado juez en lo correccional de la metrópoli, es un elemento valioso que se incorpora a la judicatura nacional. Oriundo de Catamarca, a muy temprana edad se trasladó a Córdoba, en cuya facultad de derecho realizó brillantemente sus estudios, doctorándose en jurisprudencia.

Su vida pública comienza en la provincia de Santa Fe, donde el año 1888 ocupó la subsecretaría del ministerio de hacienda. Contemporáneamente

el doctor Lezana desempeñó con singular versación las cátedras de economía política y finanzas en la facultad de derecho de la misma ciudad. Tiempo después pasa a ocupar el cargo de ministro del superior tribunal. Designado el año 1903 gobernador del Chubut, permaneció en dicho territorio hasta 1909, fecha en que declinó su tercera designación. En 1909 es llamado a ocupar un cargo importante en el ministerio de hacienda de la nación, y en 1910 vuelve a la provincia de Santa Fe para desempeñar el de fiscal de Estado. Poco tiempo después es designado presidente del Departamento Nacional del Trabajo, cargo que hubo de abandonar temporariamente, al ser designado secretario de gobierno de las intervenciones en Tucumán y Santiago del Estero. En ambas provincias el doctor Lezana desempeñó el cargo de interventor nacional interino.

Doctor Artemio Moreno—

El doctor Artemio Moreno, designado para ocupar una fiscalía en la

jurisdicción correccional y criminal, es un hombre joven, pues apenas cuenta 27 años.

Nació en la provincia de La Rioja, donde cursó sus primeros estudios, radicándose luego en la capital federal, donde se graduó de doctor en jurisprudencia cuando apenas contaba 22 años. Su tesis fué una obra verdaderamente importante.

Inteligente y probo, ha de desempeñarse en el nuevo puesto con altura.

El periodismo le contó en sus filas no ha mucho tiempo, pudiendo agregarse además que el doctor Moreno es un literato de mérito. No obstante ser escasa su producción, sus trabajos han sido difundidos por numerosos periódicos y revistas.

Doctor Rodolfo Ramos Oneto—

El doctor Rodolfo Ramos Oneto,

que desempeñara el cargo de asesor de menores de la capital, nació en esta ciudad el año 1890. En 1913 se graduó en diplomacia en nuestra universidad y en 1918 recibió el título de doctor en jurisprudencia. Su tesis versó sobre "La facultad de indultar", mereciendo los más favorables juicios de las mesas examinadoras.

Afiliado a la Unión Cívica Radical, desempeñó varios cargos en el comité de la sección veinte, siendo actualmente miembro en su comisión directiva. El año 1918 fué delegado por la sección derecho al Comité Universitario. Actuó durante algún tiempo en el periodismo. LA EPOCA, en sus comienzos, lo contó en el número de sus redactores.

PROVINCIAS

SAN JUAN

Organización del radicalismo

SAN JUAN, diciembre 4 — Constituyóse definitivamente el comité provincial de la Unión Cívica Radical, eligiéndose sus autoridades por aclamación de la asamblea. Fueron designados presidente el doctor Eduardo T. Vaca, vicepresidente doctor Roberto Adaro, ambos facultativos jóvenes sumamente acreditados en la población por sus intachables cualidades morales y por sus relevantes actuaciones donde han dado pruebas severas de civismo y carácter.

Con la designación del doctor Vaca para presidente del partido radical es probable se anulen las hondas disidencias que hoy día dividen la familia radical.

CORDOBA

La huelga de braceros. — La provisión de pan. — Casos de peste bubónica. — Huelga de barrenderos. —El cuatrerismo.

CORDOBA, diciembre 4 — Continuaba en el mismo estado la huelga de braceros en la estación rieritando, pasando el numero de ellos de mil.

—El oficial y los agentes heridos en la refriega del martes se encuentran mejor.

—Provisión de pan a la población está asegurada, continuando en huelga los obreros panaderos y los repartidores, sin existir probabilidades de arreglo hasta tanto se solucione el conflicto de los mozos de hotel.

—Produjéronse casos aislados de peste bubónica, reclamando los diarios una acción energica de las autoridades sanitarias.

—Declararonse en huelga los barrenderos, por adeudárseles cinco meses de sueldos.

—Continuan los robos de haciendas en el sur de la provincia.

—El centro de propietarios de Córdoba en Buenos Aires, dirigióse al gobernador pidiendo que adopte las medidas del caso para evitar los estragos del cuatrerismo.

SANTA FE

Sepelio de los restos de Enrique Iturraspe

SANTA FE, diciembre 4 — Dió lugar a una sentida manifestación de duelo el sepelio de los restos del señor Enrique Iturraspe, cuyo cadáver fué trasladado a ésta desde esa capital. Asistió, al acto una numerosa concurrencia hallándose presente el gobernador de la provincia doctor Mosca.

Se ha proyectado la colocación de una placa conmemorativa en la tumba del señor Enrique Iturraspe y a tal efecto se ha nombrado una comisión constituída en la siguiente forma: Presidente, gobernador doctor Mosca; vice, F. Grande Novoa; tesorero, Juan Lalucat; secretario, Inocencio Colombo. La placa será construída por el escultor Guillermo Gianinazzi, autor del monumento a Alem, de Rosario.

Artículo de LA EPOCA glosiado — Viaje de un redactor

RECONQUISTA, diciembre 4—Se ha comentado favorablemente el número especial de LA EPOCA, en la sección destinada a Reconquista, con motivo de la primera feria de la Sociedad Rural, recordándose al distinguido redactor don Armando Maffei, quien fué objeto aquí de innumerables atenciones por nuestra damas.

SAN LUIS

Reorganización radical

SAN LUIS (Corrientes), diciembre 4 — De los más lejanos parajes, pasando bañados y malezales, vinieron los ciudadanos radicales al llamado de la junta reorganizadora del partido, para instalar el comité departamental.

La concurrencia ha sido enorme, no obstante los fuertes calores.

Por unanimidad salieron convencionales el ex gobernador doctor Martín Goitía y el señor Juan G. Maciel del Aguila.

ENTRE RIOS

Supuesta asamblea concentracionista. — Notable conferencia. — Exámenes de la escuela normal y colegio nacional.

PARANA, diciembre 4. — Ha de la última asambleea casi cómica que celebró la concentración popular para elegir la comisión directiva de su comité central. Se habían anticipado los acontecimientos. Un grupo de adherentes con ganas de probar, de tanto oirlos el gobierno propio, había resuelto plantarse frente a las parodias tradicionales del partido. Al querer ocupar el tinglado los actores de la burla hubo aclamaciones, por los nuevos registros, y por las nuevas prácticas, y un amago de imponer las cosas por la boca de los revolvers desconcertó la concurrencia. Allí fué troya. Salieron a relucir dagas, revólveres, etc. Gran parte de los concurrentes saltaban por los balcones huyendo precipitadamente. Después de esto se hizo una parodia de votación y los dirigentes consiguieron imponer la lista que habían fraguado. Con motivo de este escándalo el doctor Secundino Díaz publicará un manifiesto historiando los hechos producidos en dicha reunión explicando su actitud y fijando rumbos al partido.

—El doctor Horacio Damianovich, cuya obra en la universidad del litoral se viene destacando, dió una notable conferencia sobre "la química matemática" a invitación del centro de estudios científicos. Anoche se le obsequió con una comida.

—Se ha ofrecido la dirección general de escuelas al profesor Aicides Uzin.

—Comenzaron los exámenes en la escuela normal y colegio nacional.

CATAMARCA

Elecciones de legisladores — Exposición

CATAMARCA, diciembre 3. — En CATAMARCA, diciembre 4. — En los últimos comicios ambas fracciо-

misma lista. El senador electo doctor Soria fué obsequiado por sus amigos con un banquete.

—Asistió una enorme concurrencia a la inauguración de la exposición de la escuela de artes y oficios, que ha exteriorizado el adelanto de esta institución.

—Fué convocada la legislatura para el 7 del corriente mes a sesiones extraordinarias para tratar el presupuesto, la adquisición de trigo y reformar las leyes de impuestos.

—Regresó de Tucumán el obispo monseñor Piedrabuena, que ha venido a presidir las fiestas de la virgen del Valle que comienzan mañana.

MENDOZA

Pago de sueldos atrasados — Fiesta en honor de la virgen de Loreto

MENDOZA, diciembre 4.—El inspector del ministerio de agricultura, señor Carlos Langlois, a cargo de la defensa agrícola de la sección Mendoza, pagó ayer cuatro meses de sueldo que se adeudaba a los empleados de la mencionada repartición, correspondiente a los meses de julio, agosto, septiembre y octubre último.

—Organízase para el 10 del mes entrante grandes fiestas en honor de la virgen de Loreto, patrona de la aviación.

Molienda de trigo del gobierno— Daños causados por la piedra.

MENDOZA, diciembre 4 — Se dió comienzo a la molienda del trigo enviado por el gobierno nacional.

El agrónomo regional ingeniero Pedro Anzorena, de acuerdo a las instrucciones recibidas del ministerio de agricultura, vigila la molienda del trigo oficial y toma la muestras para el análisis de harina que se obtiene.

Se calcula que en la semana entrante habrá harina suficiente para proveerse al público.

Anteanoche cayó gran manga de piedra en el departamento de San Carlos y Tunuyán, causando muchos perjuicios en los sembrados.

CORRIENTES

La construcción del puerto Esquina. — Finalización de los cursos de la escuela normal.

ESQUINA, diciembre 4 — Esta población recibió jubilosamente la noticia aparecida en LA EPOCA respecto a la próxima construcción del puerto Esquina. Con dicha obra llenará el gobierno nacional una apremiante necesidad para este distrito que está aislado por falta de ferrocarril y puerto, poseyendo no obstante cuantiosas riquezas naturales.

—El personal de los cursos normales recibió los haberes del mes de julio y el departamento de aplicación los de julio y agosto.

Espérase que se regularizará en breve la situación económica de estos servidores públicos.

Las escuelas Láinez clausuraron sus cursos con fiestas y exhibición de los trabajos realizados.

Asociación de Mayo

TEXTO DE UNA NOTA

La Asociación de Mayo ha dirigido la siguiente nota:

"Señor presidente del Consejo Nacional de Educación, doctor don Angel Gallardo. — S|D.

La Asociación de Mayo, que me honro en presidir se complace en dirigirse al señor presidente y, por su digno intermedio, al H. Consejo Nacional de Educación, para significarle la viva satisfacción que le ha causado la valiente, oportuna y justa resolución aprobada por el H. C. en su sesión del día 16 del mes en curso, como respuesta a la nota que le fuera dirigida por la Liga Nacional de Maestros.

La Asociación de Mayo nació para derramar su espíritu y su doctrina que tiende a hermanar las tres ideas fundamentales: Patria, Humanidad y Democracia, procurando que la nación marche paralelamente al movimiento progresivo de los pueblos más civilizados, pero manteniendo y vigorizando la unidad de conciencia nacional, el espíritu liberal, democrático, igualitario y fraternal de nuestra historia, sobre la base de la inspiración originaria de la revolución de Mayo y el ejemplo de acción y pensamiento de nuestros grandes hombres.

El efecto de las concepciones del espíritu transmitidas a la juventud, bajo la emoción del ideal, define el carácter de los pueblos. Es el maestro quien forja, desde la niñez primera la aptitud para el sacrificio al servicio de los ideales, por arriba del interés personal; es el maestro el factor de mayor influencia en el crisol donde se funde y se conforma la raza. Es él quien nutre a las generaciones ascendentes con los idealismos predilectos de la nacionalidad, quien los infiltra constantemente, hasta en los menorts detal'es, en las almas juveniles, durante la edad escolar.

Bajo la influencia de un magisterio sano, honesto y patriota, que encarne el espíritu de su pueblo, los niños irán comprendiendo los beneficios de la democracia, sentirán la emoción del sacrificio individual, por el bien colectivo; la palabra "patria" les sugerirá la idea de un continuo perfeccionamiento, de justicia, solidaridad, cooperación, trabajo, arte, ciencia; interpretarán que se les habla de una tendencia hacia el mayor bienestar posible de nuestro pueblo, como una mayor contribución al bienestar de la humanidad; que la patria mejor será lo que más haya dignificado y mejorado a sus hijos y así cada niño, cuando llegue a la edad viril, hará mucho por su patria.

Para satisfacer tan grandes anhelos es necesario dignificar al maestro, atribuirle toda la importancia de su apostolado y estimularlo con la simpatía popular. Pero también debemos ser implacables con los que saliendo de la órbita de las realidades humanas, bajo el pretexto de idealismos exóticos, absolutamente contradictorios con el medio ambiente, pretendan perturbar la armonía de la acción educadora.

La enseñanza primaria es obligatoria en nuestro país, pero no sería equitativo que se obligara a los padres a enviar sus hijos a las escuelas donde se expresen ideas y manifiestan sentimientos que contrarían las ideas y sentimientos de aquellos, que son los fundamentales de nuestra democracia.

Por todo ello, la Asociación de Mayo se complace en expresar al H. C. N. de Educación sus más sinceras congratulaciones por la resolución de referencia.

Saludo al señor presidente con toda mi consideración y alta estima.— Publio Risso Patrón, presidente de la Asociación de Mayo".

Unión Cívica Radical

LA MANIFESTACION DE ESTA NOCHE

Con motivo del triunfo, se organizará esta noche, a las 21, una manifestación frente al edificio de este diario.

La manifestación, que asumirá sin duda grandes proporciones, recorrerá la Avenida de Mayo.

Harán uso de la palabra los señores Manuel Orús, Pedro Sanguinetti (hijo), Miguel del Rivero y Leopoldo Bard.

La columna de la sección 9a. se reunirá en Corrientes y Anchorena, donde hará uso de la palabra el señor Luis Bazzurro.

RECTIFICACION

En la reunión efectuada en el Comité de la Capital el miércoles 29 del corriente, los señores doctor Angel Valati y doctor Manuel Orús presentaron un proyecto de resolución que publicamos en nuestra edición del martes, en el que se establecía que los candidatos de la U. C. R. que renunciarán la candidatura o el cargo de concejal sin causa justificada, no podrían ser en lo sucesivo candidatos del partido a posiciones electivas.

En "La Nación" de hoy, ignoramos con qué propósito, se da la falsa información de que lo propuesto por los señores Vailali y Orús era que a los renunciantes sin causa justificada no se les aceptara la renuncia. —Firmado: Manuel Orús.

BIBLIOGRAFIA

LIBROS, FOLLETOS Y REVISTAS

Hemos recibido las siguientes publicaciones:

Estatutos de la Sociedad Mutualista Caja de Previsión Social Baskongada, Buenos Aires; Mar del Plata, historia de su fundación, desarrollo y engrandecimiento, por Josué Quesada; "Chambre de Commerce Francaise, Bulletin Mensuel", número 346; Revista de la Asociación Médica Argentina, volúmen XXXIII, julio, agosto y septiembre de 1920, números 189, 190 y 191; Ellos Club, número 2; Boletín de Servicio Ford, número 15; Euskal Erria, año IX, Montevideo, número 347; Progreso, año 11, número 14; Boletín del Centro Despachantes de Aduana, octubre 1920; El pacto de 11 de noviembre de 1859, por Juan Angel Martínez; Monitor de Sociedades Anónimas y Patentes de Invención, tomo XXX, número 181; Parcelamiento de terrenos urbanos y rurales mediante el impuesto parcelario progresivo, por Tomás Varsi; El protésico dental, año 1, número 3; Revista de tierras y colonización, noviembre de 1920; La herramienta mecánica; Aves, Conejos y Abejas, año 11, número XX; Consideraciones sobre la industria azucarera, su comercio y porvenir en la República Argentina, por el ingeniero agrónomo Luis M. del Carril; Industria, revista mensual ilustrada, año II, números 11 y 12; Revista de la Cámara de Comercio Argentina en España, año I, número 8; Revista del Círculo de Escribanos Universitarios, año II, número 6, con el siguiente sumario:

Redacción, Protocolización judicial; Dr. Horacio H. Dobranich, El derecho; Dr. Fernández Cermesoni, Contratos comerciales, Cap. II; doctor Alberto Zavalla Moreno, Daños y perjuicios; Dr. Ramón M. Remolar, Breviario de derecho comercial, título IV (De los agentes auxiliares de comercio); Dr. Santos S. Faré, Legislación aduanera, las aduanas argentinas son nacionales y exteriores; Jurisprudencia, Recopilada del punto de vista notarial; Acordadas relativas al notariado, Certificados de inhibición, Fianza de los escribanos de registro, Testimonios a máquina; Publicaciones oficiales. Nuevo consejero honorario doctor Emilio Giménez Zapiola, no'a aceptando el cargo; Pro libertad notarial, Fundamentos del proyecto del escribano Guillermo Rojas. Gestión institucional: nota de la comisión auxiliar pro libertad notarial; Nacionalización de títulos notariales, Observaciones formuladas ante la H. C. de D. D. por la junta directiva del C. de E. U. Nota del Centro Estudiantes de Derecho y C. S. de Buenos Aires, oponiéndose al proyecto de nacionalización; Actas, Resoluciones tomadas por la junta directiva y asamblea ordinaria durante el corriente año; Reglamento general del Círculo de escribanos universitarios de la Rep. Argentina.

Revista de Ciencias Económicas, año VIII No. 87, septiembre de 1920, con este sumario: Derecho internacional obrero, Alfredo L. Palacios; La representación funcional en Alemania, Enrique A. Siewers; Curso libre de valuaciones, Carlos Argañaraz; Apuntes de historia económica, Luis Roque Gondra; Vida estudiantil en una universidad sudamericana, John A. Mackay; Nuestro número especial, La redacción; Notas y comentarios: Contabilidad del estado, por Gualterio Pessagno; El instituto nacional de seguros, La redacción.

MUNICIPALES

PADRINAZZO DEL INTENDENTE

El intendente municipal señor Cantilo apadrinará esta noche al niño Leandro N. hijo del sargento de policía Aztarain, domiciliado en la calle Aconcagua 1935.

GIRAS DEL INTENDENTE

El señor Cantilo asistirá hoy a las 20 a presenciar los exámenes de la escuela de mecánicos navales y la sociedad el Hogar y la Escuela situados en la Boca.

Instrucción Pública

EXPOSICION DE MAQUETTES

En la escuela Rafael Herrera Vegas, sita Las Heras 3096, están en exhibición las maquettes presentadas al concurso para el grupo escultórico que el H. consejo ha resuelto adquirir con destino al frontis del edificio de la escuela Carlos Pellegrini, habiéndose presentado cinco trabajos con los siguientes lemas: "La ciencia", "Minerva", "Patria", "Sí" y "Luz".

Se ha nombrado a los señores Juan Waldorp (hijo), Alberto Gelly Cantilo, director general e inspector de arquitectura, respectivamente, y don Pedro Zonza Briano, para que formen el jurado que dictaminará con respecto a la elección del grupo escultórico destinado para el edificio Carlos Pellegrini ya mencionado.

ASOCIACION CRISTIANA DE SEÑORITAS

Esta asociación realizará una reunión social con motivo de la exhibición de pinturas y clausura de cursos, hoy de las 16 a las 20 horas, en Piedras 384.

HOMENAJE

Por iniciativa de los alumnos de cuarto año D. de la escuela normal de profesores No. 2 de la capital se realizará un homenaje a la memoria de los malogrados alumnos Luis Antonio Venini y Domingo Julián Caruso, en el cementerio del Oeste el miércoles 8 de diciembre a las 9.45 horas.

UNIVERSIDAD POPULAR "BERNARDO DE IRIGOYEN"

El domingo 5 del corriente, de 9 a 11 horas, serán entregados los trabajos presentados para la exposición, como asimismo los certificados.

ESCUELA PROFESIONAL NOCTURNA

La inauguración de la exposición anual de trabajos prácticos de los cursos de corte y confección, labores y encajes a mano, bordados a máquina, sombreros, flores artificiales, artes decorativas, pintura y dibujo, de esta escuela, tendrá lugar el lunes 6 de diciembre próximo, a las 20.30 en su local Mercedes 314 y permanecerá abierta los días 7 y 8, de 20.30 a 22.30 horas.

FIESTA ESCOLAR

Con motivo de la terminación de los cursos y en homenaje al general Belgrano, cuyo centenario de su muerte hemos rememorado este año, se realizó en el colegio La Salle una interesante fiesta, de la cual participó un numeroso grupo de familias.

En uno de los grandes patios del nombrado establecimiento educativo, se había erigido un palco escénico adornado con banderas argentinas, francesas y pontificales, en cuyo centro se hallaba un gran retrato del insigne patriota.

Abierto el acto por el reverendo hermano Viventien Amré, primer asistente del superior general de los hermanos, los alumnos, con toda corrección, entonaron el himno nacional y la marsellesa.

A continuación fueron entregadas las medallas de honor y de excelencia y las concedidas por la Asociación de Ex-Alumnos.

Bajo la dirección del profesor de gimnasia señor Castagneto, los alumnos realizaron en seguida ejercicios con bastones, clavas y apoyos, y luego de varios números de recitación se dió por terminada la interesante fiesta entre los aplausos de la concurrencia.

Entre los alumnos premiados recordamos, por las numerosas medallas que merecieron, a los siguientes: José M. Garciarena, Roberto Mimvielle, José Bidau, Emilio del Valle, Alberto Manceause, Marcelo Pieretti, Hermán Armesto, P. Conwey, L. Etchart, etc.

CONSEJO NACIONAL DE EDUCACION

Pago de sueldos

Los sueldos y gastos de las escuelas de la capital correspondientes a los consejos escolares 10o., 11o. y 12o. se abonarán en la tesorería del Consejo Nacional de Educación el día 6 del corriente de 12 a 14.

Farmacias de turno para mañana

Sección 1a. — Tucumán y Maipú, Sarmiento 581, Corrientes 719, 25 de Mayo y Viamonte.

Sección 2a. — Defensa 192, Méjico y Bolívar, Moreno 800.

Sección 3a. — Cerrito 743, Talcahuano y Sarmiento, Suipacha 477.

Sección 4a. — Avenida de Mayo y Tacuarí, Santiago del Estero y Moreno, Lima y Méjico.

Sección 5a. — Viamonte 1700, Rivadavia 1519, Corrientes y Ayacucho, Callao 503.

Sección 6a. — Cevallos y Chile, Belgrano 1700, Sáenz Peña y Alsina, Alsina 2002.

Sección 7a. — Cangallo y Andes, Pueyrredón y Viamonte, Pueyrredón 53, Corrientes 2402.

Sección 8a. — Alberti y Méjico, Moreno y Pichincha.

Sección 9a. — Anchorena 800, Corrientes y Gallo, Cangallo 3601.

Sección 10. — Rivadavia y Colombres, Belgrano y Loria, Rivadavia 3402.

Sección 11. — Río de Janeiro 1186, Corrientes 4169, Díaz Vélez y Pringles.

Sección 12. —San Juan y Quintino Bocayuva, Rivadavia y Senillosa, Provincias Unidas y Senillosa, Belgrano y Quintino Bocayuva.

Sección 13. — Paraguay y Esmeralda, San Martín 908.

Sección 14. — Defensa 1292, Estados Unidos y Chacabuco, C. Calvo 601.

Sección 15. — Rodríguez Peña y Vicente López, Junín y Santa Fe, Fe y Libertad.

Sección 16. — Bernardo de Irigoyen y San Juan, Brasil 966, Santiago del Estero y San Juan.

Sección 17. — Santa Fe y Laprida, Pueyrredón y Juncal, Santa Fe 2239.

Sección 18. — Cochabamba y Pichincha, C. Calvo y Cevallos, San Juan 1799, Independencia 1800.

Sección 19. — Charcas y Canning, Las Heras 2999, Charcas y C. Díaz.

Sección 20. — Independencia y Rioja, San Juan 2795, Pavón y 24 de Noviembre, Boedo y Tarija.

Sección 21. — Warnes 300, Triunvirato 300.

Sección 23. — Rivadavia 6964, Directorio 2763, Pedro Goyena y Malvinas, Sud América y Canalejas, Rivadavia 6126.

Sección 24. — Almirante Brown 1068, Lamadrid y Almirante Brown.

Sección 25. — Segurola y San Eduardo, Avenida Gaona 3502, Azul y Remedios, P. Unidas y Ensenada.

Sección 26. — Brandzen y Montes de Oca, Patricios 935.

Sección 27. — Cabildo 702, Paraguay y Bompland, San Salvador y Arguibel, Conde y Aviles, Federico Lacroze y Conde.

Sección 28. — San José y Brasil, Vélez Sarsfield 99.

Sección 29. — Cabildo 2402 y 1901, Cramer y Echeverría, Blandengues 2299.

Sección 31. — Culien y Bucarelli, Caboteto y Nahuel Huapí.

Sección 32. — Santo Domingo número 2657, California 2202, Montes de Oca y California.

Sección 33. — Fedrico Lacroze 3801, Triunvirato 1201, Avenida San Martín 1501.

Sección 34. — Rioja 1999, Caseros 3402, Chiclana 2909, Almafuerte No. 695.

Sección 35. — Helguera 3107.

Sección 36. — Avenida La Plata 1796, Avenida Sáenz 991.

Sección 37. — Habana 3800, Avenida San Martín 3562.

Sección 38. — Villa Lugano, Provincias Unidas 6100.

Sección 39. — Cabildo 3501.

Sección 40. — Rivadavia 10728, Rivadavia 9502.

Sección 41. — Santa 4544, Serrano y Guatemala.

Sección 42. — Avenida Gaona 999, Rojas y Méndez de Andés.

Sección 43. — Canning y Rivera, Gazcon y Alvarez, Rivera 1315, Cabrera 4802.

LA OBRA DE LA CARIDAD ARGENTINA

Seis mil alumnos educándose en las escuelas de la "Obra de la Conservación de la Fe"

VALIOSOS DONATIVOS

Informes del Consejo Nacional de Educación

Ha sido publicada la memoria anual de la Asociación "Obra de la Conservación de la Fe", institución cuya labor no puede ser más benéfica ni plausible.

I. Galería del taller de costura. — II. Escuelas de aplicación y normal. — III. Confección de bobinas para fuerza motriz. — IV. Muebles hechos en los talleres de la "Obra Conservación de la Fe". — V. Taller de trabajos de mimbre. — VI. Los tallistas.

Esta asociación sostiene en esta capital, especialmente en sus barrios apartados, 16 escuelas que funcionan en locales amplios y bien distribuídos, ocho de los cuales han sido construídos especialmente para el objeto que se les destina.

El personal directivo y docente está formado por 148 maestros.

La acción que desarrolla no es únicamente educativa, sino benéfica repartiendo dos veces por año ropas y calzados a los educandos que los han menester, que son la mayoría de niños que frecuentan sus escuelas.

Los 6.000 alumnos varones y niñas que concurren a sus 16 escuelas reciben los beneficios de una enseñanza dictada con criterio pedagógico y sello eminentemente nacional y patriótico, sabido imprimir por el encomiable celo continuamente desplegado por las personas encargadas de dirigir técnica y administrativamente las escuelas.

El personal docente de ellas está formado en su totalidad por maestros normales.

Las anteriores palabras no emanan del fácil elogio periodístico, sino que tienen la autoridad que les da **un informe oficial del Consejo Nacional de Educación, bajo cuya superior vigilancia realiza su tarea la asociación.**

La sociedad tiene instalados en sus numerosas escuelas, cursos especiales de telegrafía, dactilografía, comercio, secretariado, fotografía y dibujo, enfermeras, cocina, etc., y talleres de carpintería, ebanistería, mueblería, bovinaje, mimbre, corte y confección, lavar y planchar, bordados, sombreros, etc.

Esta forma de enseñanza práctica que da al educando, una profesión determinada, que le permite al salir de nuestra institución, defenderse con ventaja de las dificultades de la vida, produce frutos verdaderamente satisfactorios, encontrándose colocados en reparticiones públicas, ferrocarriles, bancos, casas de importancia como Thompson, Gath y Chaves, Harrods, etc., muchos alumnos de ambos sexos, egresados de esta "Obra" que reciben sueldos o salarios apreciables de acuerdo con su oficio.

Bajo estos aspectos que consideramos muy interesantes en nuestro medio, la sociedad presta un servicio eficaz y oportuno de verdadera utilidad social, a lo que debe agregarse el sentimiento de amor a la patria y el culto hacia nuestro pasado histórico que se inculca al alumno.

Realiza la "Obra" esta formidable tarea educativa con recursos que provienen de la caridad de [illegible] damas y alto comercio, [illegible] del gobierno, del Consejo Nacional **de Educación y hasta de la venta de los productos manufacturados por** los alumnos, que, en dos años, han elaborado productos por valor de 115.353.36 pesos.

Entre las donaciones importantes del último tiempo merecen citarse la de la señora Angela Massini de Sylveira, que asciende a $ 200.000 y la de la señora Ernestina Ortiz Basualdo de Lavallol, que asciende a 6.000 pesos.

La primera de esas donaciones fué aprovechada en la instalación de numerosas obras sanitarias y en la terminación de la escuela No. 6 de Nueva Pompeya.

Uno de los cursos últimamente abiertos y con excelentes resultados es el de enfermeras, que ha sido instalado en la escuela dominical de las hermanas de la Misericordia, en Cerrito 271.

Las enfermeras allí diplomadas son hasta la fecha 23 y se han ocupado en diversos hospitales.

En los talleres de costura, corte y confección, lencería, bordados, encajes y repujado en cuero, que dirigen las hermanas Domínicas, lo mismo que el taller de Nueva Pompeya, son frecuentados por 600 niñas de 14 a 25 años. El taller de lavado y planchado cuenta con una asistencia de 60 alumnas y el de sombreros, recientemente instalado en la escuela No. 2, con 42 alumnas, prospera rápidamente y todas ellas perciben [illegible] un salario que varía [illegible] a $ 3 diarios, según el trabajo realizado.

Han recibido su diploma 42 alumnas del curso de corte y confección, 18 del curso de bordados y 24 del taller de plancha, y de ellas unas han sido empleadas en diversas casas de comercio.

Tal es, en bosquejo, la obra de la institución de que nos ocupamos, obra tan generosa como noble y que merece el mas franco estímulo.

Un suceso sensacional en Méjico

Aparición milagrosa de la imagen de Jesús

Creyentes y no creyentes sostienen que es un aviso del cielo

Méjico, nvbre. de 1920.

Con la rapidez con que se incendia un reguero de pólvora, con la misma velocidad con que se propaga el sonido, y, por mejor decir, con la intensidad con que las buenas o las malas nuevas hacen eco, así se esparció ayer por todos los ámbitos de la capital la noticia asaz sorprendente de una milagrosa aparición de la imagen de Jesús en la forma consagrada, expuesta en el altar mayor de la pequeña capilla de un colegio de señoritas.

Ha muchos años que la fe cristiana de los católicos de Méjico no sufría una sacudida tan rada, tan intempestiva y tan emocionante, como la que les produjera ayer la visión inconsutil del Dios Hombre, revelada en el centro de áurea y respandeciente custodia.

—¿Ya sabe usted del milagro?— oíamos por doquier, en todas las bocas, en los labios de las damas más linajudas y de los más circunspectos caballeros.

—¡Es un aviso del cielo! — clamaban señoras de respetable edad, enclavijando las manos angustiosamente al relatar el hecho incomparable.

—¡Dios vela por nosotros! — musitaba una viejecilla tocada con amplio y tupido velo negro, que imposibilitada de avanzar hacia la capilla donde Dios mostraba su piedad a los humanos, conformábase con ver, apoyada en el marco de una puerta, a aquella multitud que se apiñaba frente a la verja de uno de los chalets de la Avenida de Chapultepec. Sus dedos sarmentados y móviles repasaban en tanto las cuentas de un antiguo rosario.

El espectáculo que se ofreció a nuestra vista cuando, llamados por nuestro deber de informantes acudimos al sitio de la aparición, fué imponente y conmovedor.

La aparición había sido descubierta a eso de las diez de la mañana de ayer, y a las dos de la tarde, hora en que nosotros llegamos, la amplísima avenida era insuficiente para contener a la multitud que pugnaba por penetrar al pequeño santuario.

Más de doscientos carruajes, automóviles y cerca de veinte mil personas, especialmente de nuestra buena sociedad y de la clase media, formaban intenso remolino humano, del que se desprendía sordo rumor de voces, de llanto y de plegarias...

El colegio del Santísimo Sacramento

En la avenida de Chapultepec, correspondiéndole el número 172, de la numeración de esa vía pública, y ubicado entre las calles de Dinamarca y Nápoles, se alza un simpático chalet de moderna arquitectura rodeado por amplio y bien cultivado jardín y limitado por el lado de la calle por una alta barda de mampostería y por un enverjado de hierro cubierto de plantas trepadoras.

Por entre los hierros de la verja se contempla desde la calle todo el edificio, que en la actualidad está destinado al colegio de señoritas, bajo advocación del Santísimo Sacramento. La barda oculta a las miradas curiosas de los transeuntes un amplio patio, donde recrean sus ratos de ocio las educandas. Al fondo de este patio, y frontero a la entrada del chalet, se levanta la pequeña capilla del colegio, construída en su mayor parte de madera, afectando las líneas del estilo gótico. Amplios ventanales alargados, que se ven desde el patio, proporcionan luz a la capilla. En el fondo de ésta un altar de líneas delicadas y cubierto por blanca mantelería, obra de manos monjiles, sustenta el tabernáculo, y éste alcanza, al igual que los dorados candelabros y florones, brillantes destellos con los reflejos del sol o con las mortecinas llamas de los cirios. Algunos cuadros y esculturas sagradas, un confesionario de arcaica construcción y varios reclinatorios y bancos completan el ajuar del pequeño templo.

Se realiza el milagro—

Y fué allí, en medio de aquel ambiente místico y blanco, ante las miradas atónitas de un centenar de cabecitas juveniles donde el milagro de la aparición de Jesús se realizó al decir de los creyentes y de los incrédulos.

Las niñas habían acudido a orar, según costumbre en aquella casa de educación, y dirigida por santas mujeres, cuyos votos de fe y de castidad son para las familias católicas la mejor garantía de moral y de educación religiosa para sus hijas.

El rezo estaba dedicado al Santísimo Sacramento, expuesto en el altar mayor. Las blancas nubes del incienso aromático se elevaban hasta ocultar la custodia, en cuyo centro de cristal destacaba la blanca forma de la hostia. Todo en aquellos momentos, inspiraba honda meditación y recogimiento.

De pronto una voz cristalina rompió aquel silencio de unción cristiana. Un "¡ay!", se escuchó súbitamente, y una mano, con el índice extendido, se alargó en dirección de la custodia.

—¡Miren lo que está en la hostia!—clamó aquella vocecita.

—¿En dónde?—preguntaron otras voces frescas y armoniosas.

—¡En la hostia!: miren, miren!

Y doscientos ojos se clavaron fijamente en la custodia áurea y brillante, en cuyo centro la hostia blanca se había desvanecido, quedando en su lugar una a manera de gelatina transparente, donde se percibía completa una figura de Jesús, de pie, con las manos caídas y las palmas vueltas al frente, tal como se representa a la imagen del Sagrado Corazón...

Un alboroto en el colegio.—

Restablecida un tanto la calma que aquel prodigio trastornó alguna de las educandas dió aviso a la madre superiora, ésta a las demás monjas-maestras, y en un instante la pequeña capilla se vió pletórica de los habitantes de aquella escuela, que se juzgaban dichosos, complacidos en sus más caros sentimientos de fe cristiana, al haber sido elegidos para contemplar y poseer la nueva imagen de Jesús.

El presbítero Federico Escobedo y el padre Vicente Zaragoza, que acostumbran oficiar en aquella capilla todas las mañanas, diéronse cuenta del prodigio; avisaron inmediatamente a la Mitra, y, entretanto, dispusieron un oficio sagrado en acción de gracias al Todopoderoso.

Las niñas entonaron cánticos al Altísimo; la plegaria brotó unciosa y trémula de los labios de monjas y educandas, y la voz rotunda y grave de los sacerdotes llenó la nave y se escuchó en la calle...

Una verdadera romería.—

Cuando las niñas, llegada la hora de comer, abandonaron la escuela y acompañadas de madres, hermanos o sirvientes marcharon a sus casas, contaron el milagro. En cada uno de sus hogares la voz se esparció rápidamente y a las dos de la tarde, cuando un redactor de "Excelsior" llegó a la escuela del Santísimo Sacramento, hubo de andar a empellones y de recibir no pocos golpes antes de poder siquiera las manos en [illegible] los barrotes de la verja que [illegible] de la calle.

Eran mil, dos mil, diez mil o más personas las que pugnaban por entrar al patio del jardincito de la casa. Señoras y caballeros de nuestras mas acomodadas familias provistos en su mayoría de sendos gemelos de teatro, se atropellaban hasta lo increíble, y a duras penas lograban colocarse por breves instantes frente a la puerta de la capilla. Desde allí, alzados sobre las puntas de los pies, atisbaban con los gemelos hacia el interior, y exclamaban:

—¡Ya la ví, ya la ví! Y volvían a empañar los gemelos o los pasaban a sus familiares, nerviosos, aturdidos, estupefactos...

Nosotros también vimos. ¿Por qué negarlo? Una dama de lucientes ojos verdes y de blancura de leche nos tendió sus anteojos. Y ¡cosa extraña! al separarlos de sus ojos pudimos observar que lloraba. Lloraba de emoción ante el milagro... A través de los cristales de aumento llegó hasta nuestra retina la leve imagen de la hostia consagrada. No distinguíamos bien. Era la imagen de Jesús, pero las líneas se perdían en una especie de fondo transparente que, al cambiar nosotros de posición, nos la ocultaba por completo. Vimos una y otra vez, y siempre volvimos a encontrar aquella imagen. Tal vez la sugestión había hecho su efecto en nosotros. Tal vez nuestra fe, exacerbada por el espectáculo de tantos miles de almas, ansiosas de luz excelsa, también veían lo irreal...

La salida de aquel mar de seres humanos fué obra portentosa; tuvimos que escalar la verja de la calle y caer, esta es la palabra, cer sobre la multitud, porque no había sitio donde sentar el pie.

Centenares de gentes llegaban por todas las bocacalles, el tráfico de tranvías estaba paralizado por completo y a lo largo de la avenida contamos, uno a uno, hasta doscientos y tantos automóviles...

Hoy se hará una nueva exposición—

La Sagrada Mitra comisionó a uno de sus canónigos para que diera fe de la aparición, y otro tanto hizo el Cabildo de Guadalupe Hidalgo, enviando al canónigo don José Méndez.

A las cinco de la tarde era imposible materialmente transitar por frente a la casa milagrosa, y ni siquiera aproximarse a una cuadra de distancia.

A esa hora, el padre Escobedo ordenó que fuera cubierta la sagrada forma, y aún así, el público tardó más de dos horas en desalojar el lugar, avisado de que ya no podría contemplar a la imagen de Jesús.

Puede decirse que por la noche todo Méjico conocía ya la noticia, y es casi seguro que hoy, desde hora bien temprana, la ciudad entera va a trasladarse al lugar del acaecimiento.

Ayer se vaciaron completamente los hogares de las colonias de Juárez y Roma; hoy pasará lo mismo con los de todos los barrios de la metrópoli.

¿Es esto curiosidad? ¿Es fervor y fé cristianos?

¡Son las dos cosas!

Oficina Química y Farmacia "VILLA CRESPO"
Despacho nocturno permanente
793 Triunvirato 799

Juan Carlos Silva Ferrer
CIRUJANO DENTISTA
Av. de Mayo 605 esq. Florida (1er. piso)

100.000 sombreros de paja fina a $ 3.95
Se venden en la fábrica ROSSI Corrientes 2164

Provincia de Córdoba
Ministerio de Obras Públicas e Industrias
OBRAS DE CONSOLIDACION Y AUMENTO DE EMBALSE DEL DIQUE SAN ROQUE.
Licitación
(Obra de primera categoría)
Todos los miércoles encontrará usted los detalles de esta licitación en sección licitaciones Datos en la dirección general de riego, Vélez Sársfield 132. — F. Castellanos Posse, subsecretario de obras públicas e industrias.
v. enero 12.

Dr. Avelino P. Ferreira
ABOGADO
Estudio: PARANA 592

Dr. DOMINGO ZINGONI
Médico de la Asistencia Pública
INTERNAS Y SECRETAS.—De 3 a 5 p. m. Sgo. del Estero 137.
U. T. 4883 Rivadavia

IMPORTANTE

Nos anticipamos a comunicar a nuestros subscriptores del interior de la república, que toda suscripción que vence el 31 de diciembre próximo, debe ser renovada con anticipación a dicha fecha, evitando con ello entorpecimientos en la recepción del diario.

EL ADMINISTRADOR GENERAL.
Noviembre de 1920.

El scoutismo argentino

Homenaje al Dr. Francisco P. Moreno

Mañana, a las 10, las compañías de boy scouts de la capital federal concurrirán al cementerio del Norte para rendir un homenaje póstumo al doctor Francisco P. Moreno, fundador y primer presidente de la Asociación Nacional.

La ceremonia fué suspendida el domingo pasado debido al mal tiempo. En ese acto se colocará, en la tumba que guarda los restos del doctor Moreno, una artística placa.

En ese acto hará uso de la palabra por la Asociación Nacional de Boy Scouts, su presidente actual señor don Tomás Santa Coloma y el miembro del consejo nacional y de la junta ejecutiva doctor Juan Carlos Garay.

Concurrirán al acto delegaciones del Círculo Militar, Centro Naval, Guerreros del Paraguay, Sociedad de Bellas Artes, Sociedad Geográfica Argentina, Centro de Expedicionarios el Desierto y Sociedad Científica Argentina.

La familia del extinto concurrirá al acto y el presidente de la república se hará representar en este acto por el jefe de la casa militar, coronel Salvador Martínez Urquiza.

Sueldos de los maestros de la capital

Al Consejo Nacional de Educación le fueron entregados esta mañana 400.000 $, que se destinarán al pago de haberes por noviembre último a los maestros primarios que prestan servicios en las escuelas de esta capital. El consejo ha recibido en lo que va del mes, con idéntico fin, 800.000 $ m|n.

Romerías españolas en el Parque Olivera

El programa de mañana

Entre las fiestas organizadas por la Casa de Galicia para festejar la semana gallega, figuraban dos "xantares" a celebrarse en el Parque Saavedra los días 7 y 14 de noviembre próximo pasado.

Pero debido a la inclemencia del tiempo dichas fiestas no pudieron llevarse a cabo.

Es por eso que mañana se realizará una de esas fiestas en el parque mencionado, de acuerdo con un variado e interesante programa.

Por la mañana se efectuarán varias diversiones, entre las cuales figuran carreras pedestres, cantos, regionales y concursos de ejercicios físicos.

A mediodía se servirá un almuerzo popular, el que será amenizado por bandas de música, rondallas y gaitas y tamboriles.

Durante la tarde continuarán las fiestas, agregándose a las diversiones anteriormente mencionadas un baile popular.

Numerosas son las personas que han retirado cubiertos para el almuerzo, motivo por el cual ese número del programa promete resultar interesante.

Dr. Fernández Castro
ENFERMEDADES DE LOS OJOS
ANTEOJOS
Jefe de la sección de Oftalmología del Hospital "Juan A. Fernández".
Consultas de 3 a 4. DEFENSA 691

AVISO FUNEBRE

ENTIERRO

LORENZO ROCA, Q. E. P. D., falleció el 3 de diciembre de 1920. Su esposa María Sáenz Samaniego de Roca; sus hijos Juan María y Víctor Horacio; sus nietas políticas América Vivanco de Roca y Celina Botta de Roca; su nieto Víctor Horacio; su hermana Margarita R. de Esteva Berga (ausente), su padre político Víctor Sáenz Samaniego, sus hermanos políticos, sobrinos y demás deudos, invitan a sus relaciones a acompañar los restos del extinto al cementerio del Oeste, mañana sábado 4, a las 16.30. Casa mortuoria, Amenábar 1529. Carruajes, casa Pedro A. Moreyra, Rioja 170.

v. dic. 4

AVISAMOS A NUESTROS SUSCRIPTORES Y AGENTES LOCALES QUE ESTAN EN GIRA NUESTROS INSPECTORES SEÑORES:

C. Gerardo Vargas
Francisco Farina
Benigno Olive
Francisco M. Peña
Adolfo Giordano
Joaquín Marquéz Caballero.
Camilo Devecchi
Anselmo Palma
Eduardo Romasco Padilla.

En los dominios de la telegrafía

Una modificación importante

Entre las soluciones prácticas buscadas por los que se ocupan de la telegrafía eléctrica, ha figurado en primer término la de eliminar las costosas baterías de pila química que ocupan mucho espacio y requieren una atención constante. En un país como el nuestro, muy extenso, con una red telegráfica que abarca todas sus regiones, se hace dificultosa una inspección permanente, quedando así librada a la poca o ninguna competencia del personal inferior, el cuidado y conservación de las pilas, que son las fuentes de energía eléctrica y, como es consiguiente, el elemento indispensable para establecer la comunicación. Cuando las pilas fallan, aquella es deficiente e irregular.

Un modesto empleado de Córdoba, el ayudante técnico don Cayetano Dománico, adscripto al distrito que tiene su asiento en aquella capital, ha encontrado un dispositivo mediante el cual varias oficinas telegráficas, situadas entre otras dos que poseen corriente de usina o pilas químicas, puedan comunicarse entre sí y con cualquiera otra de la red, sin necesidad de poseer ellas la fuente de energía. Es fácil deducir todas las ventajas prácticas que se derivan de la aplicación de tan original sistema, entre las que se destaca la de índole económica, desde que los artículos que componen la pila eléctrica son de costo relativamente elevado y deben ser renovados constantemente.

Además, los aparatos del sistema Morse, que son los que se utilizan corrientemente en la explotación telegráfica de la nación como de las empresas particulares, no requieren modificación de importancia en su dispositivo común electo-mecánico: apenas un pequeño aditamento de escasísimo costo. Esta circunstancia, que es de gran valor porque permite utilizar íntegramente el material en uso, hará que el dispositivo del señor Dománico, que él ha denominado "sistema de batería central", se abra prontamente camino entre las administraciones y empresas telegráficas. La economía que se obtiene con el sistema Dománico sobre el actual sistema, es de un 70 a 80 o|o.

UN NUEVO BANCO

El 6 del corriente, a las 15, será inaugurado en su local provisional de la calle Florida 56, el Banco Agrícola, Ganadero e Industrial, institución que pertenece a la Compañía Hispano-Argentina de Intercambio Comercial y Frigoríficos, y que, como su nombre lo indica, tendrá por finalidad impulsar las operaciones ganaderas e industriales del país, especialmente en aquellos casos que tengan relación con la compañía mencionada.

La nueva institución será una más que venga a facilitar la vida comercial del país.

DEMOSTRACION

Anoche en el restaurant Aues' Keller un grupo de amigos ofreció al señor Vicente Zunino con una comida despidiéndolo de la vida de soltero.

Ofreció la demostración el señor Eduardo Agelo, agradeciendo el obsequiado.

Alrededor de una mesa excelentemente dispuesta se congregaron numerosos amigos del señor Zunino, cuya actuación laboriosa e inteligente estaba evidenciada con la presencia de tantas personas.

El banquete se prolongó varias horas pronunciándose elogiosos discursos para el obsequiado.

Colocación de la piedra fundamental del Panteón de Policía y Bomberos

LA CEREMONIA DE ESTA TARDE

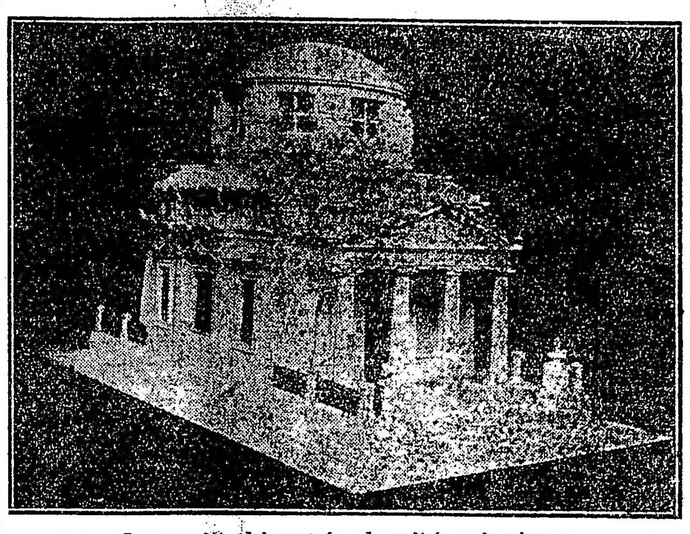

La maquette del panteón de policía y bomberos

En la necrópolis de la Chacarita se efectuará hoy a las 17 horas, la ceremonia de la colocación de la piedra fundamental del panteón de policía y bomberos, cuya "maquette" ilustra esta información.

Como lo anunciamos oportunamente, en el acto que nos ocupa, serán padrinos el primer magistrado, doctor Hipólito Yrigoyen, en cuya representación concurrirá el jefe de policía doctor Elpidio González, el intendente municipal señor José Luis Cantilo y las señoras Marcelina Irigoyen de Rodríguez y Josefina Achával de Cantilo.

Asistirá a la ceremonia una compañía del cuerpo de bomberos, una de la guardia de seguridad de infantería, una sección tráfico y servicios generales, un escuadrón de la guardia de caballería, la banda de música de policía y una representación constituida por un empleado, un clase y un agente de cada comisaría.

Hará uso de la palabra el comisario de órdenes, Dr. Miguel Denovi y bendecirá la piedra el vicario general de la arquidiócesis, monseñor Alberdi, en representación del arzobispo monseñor Espinosa.

DE ALFONSO DE SOLA

Crónica política

DESDE MADRID

Se agudiza la cuestión social.— El país pide una represión enérgica.— Capítulo electoral

(Para LA EPOCA).

En solo tres días se han registrado siete atentados de los que hemos dado en llamar "crímenes sociales" por diferenciarlos de los delitos comunes de sangre aunque tan sociales sean los unos como los otros. Cuatro de ellos han tenido lugar en Barcelona y son consecuencia de la huelga de metalúrgicos; dos en Tarrasa, que entran en el capítulo de vengandas del sindicato comunista y uno en Zaragoza también contra un patrono metalúrgico que quería arreglar con nobleza y equidad la huelga de los obreros metalúrgicos de esa ciudad y se dirigía a formar parte de la reunión de una comisión mixta. Todos han sido seguidos de muerte de las víctimas de los atentados.

La indignación ha llegado al colmo; un grito de horror ha salido de las entrañas del pueblo español contra esa banda de asesinos que se va extendiendo por todo el país y seriamente la opinión conmina al gobierno para que ponga término al salvaje y desalmado terrorismo rojo.

En Zaragoza ha habido cierre general de tiendas, talleres y fábricas como protestas y en Barcelona la Patronal está deliberando sobre sí declarar el "lock-out" general. Acaso la decisión no se lleve a cabo porque en estos momentos se estudia un plan especial para la ciudad condal a fin de defenderla de la jauría de asesinos. A lo que parece este plan consiste en aumentar las fuerzas de seguridad y organizar de otro modo la policía para que rinda toda la utilidad de su esfuerzo.

No hay que decir que la prensa sería con A. B. C. a la cabeza clama ahora por la ley especial que tanto ha preconizado y defendido para la represión de esos delitos, considerando que la administración de justicia está solo formada para los casos comunes definidos en el código penal y no para estas circunstancias extraordinarias que ni siquiera podían soñar los legisladores de 1870.

A esa ley especial, con juicio sumarísimo había que llegar, habiéndose perdido un tiempo precioso porque ha costado la vida a muchos ciudadanos laboriosos y útiles. Hay la evidencia de que una ley tal, acabaría rápidamente con ese malvado terrorismo rojo y la prueba de ello es que el sindicato metalúrgico anárquico de Barcelona, con solo enterarse del plan que se estudia para defender a Barcelona de los asesinos, ha tenido la desvergüenza de publicar un manifiesto violento y amenazador, advirtiendo a sus secuaces de que se les quiere someter por la fuerza, manifiesto de un lirismo tan cursi, como macabro, cuyo interés estriba en que es una verdadera confesión. Porque si en ese comité y sus afiliados no hay asesinos y el plan no va dirigido más que contra la banda de criminales, ¿por qué se sulfuran y protestan con tal violencia? ¿por qué amenazan? Si fuera una asociación de obreros laboriosos y honrados que defendían sus reivindicaciones en el terreno legal ¿qué tendrían que temer de la enérgica represión que se prepara?

Por nuestra parte tenemos poca confianza en ese plan que preparan las autoridades de Barcelona. Aunque su resultado inmediato sea el de lograr un mayor conocimiento de los asesinos de la banda roja y aunque se efectúen mayor número de detenciones, si esos criminales se entregan a la justicia ordinaria sucederá lo que hasta hoy, es decir, que nadie individualmente por miedo a la venganza se atreverá a declarar contra ellos y los tribunales los dejarán en libertad "por falta de pruebas".

Se comprende que por tal camino la represión no puede ser eficaz. Como las circunstancias que concurren en este terrorismo rojo son excepcionales, deben también serlo los medios de represión. No se trata de veinte, de cuarenta, de cien asesinos que hay que descubrir; trátase de dos, de tres, de cuatro mil acaso vinculados con ese virus rábico del bolchevismo que sólo recibirían la vacuna salvadora cuando vieran a un racimo de sus compañeros severamente castigados. Con lenidades, con tribunales ordinarios, con testigos medrosos, esos miles de fanáticos que ven en el asesinato el advenimiento del paraíso terrenal, no hará sino sumar adeptos y jamás se acabará con la plaga. En cambio, el castigo rajudo y terrible de unos cuantos sería de un efecto moral suficiente para acabar con los fanatismos.

Puede hacerse esto con toda justicia en un pueblo como el español que está mejor dispuesto acaso que ningún otro del planeta para resolver la cuestión social. Aquí no hay ninguna resistencia ni en los patronos ni en la burguesía para mejorar la suerte del obrero y ni la participación en los beneficios, ni un buen plan para el reparto de tierras encontraría obstáculos. Puedo asegurar que el proletariado hoy con las concesiones logradas está en mucho mejores condiciones de vida que la desgranada clase media. Por un trabajo ilusorio de ocho horas (cuatro escasas bien empleadas) cobra jornales que duplican los de un oficinista que trabaja doce sin descanso.

Sí; ya se que el problema social hay que tratarlo más hondamente, pero también está demostrado que no lo resuelve el asesinato ni la implantación del bolchevismo, que hace trabajar al obrero doce horas diarias bajo el látigo del capataz. Por otra parte, para mí, el problema obrero no es más que un asunto de educación. Hoy el proletariado en España no es, más que la masa inculta que unos explotadores lanzan ciega sobre lo que pretenden destruir; el día en que el obrero sea ilustrado sabrá el puesto que tiene que ocupar en la vida de sociedad y la participación que en ella le corresponde. Ya no tiene ninguna puerta cerrada; hoy lucha contra su propia incultura.

Es una cosa lamentable la preparación de las elecciones. Volvemos a la obra antigua con su argumento y sus cantares. Desmoche de alcaldes, nombramientos de real orden, intimaciones de los gobernadores, encasillado y amaños. Aspira el gobierno a traer una mayoría como se hacía antes mediante todos los medios del vicioso caciquismo. Creo que se equivoca, que los tiempos son otros y que sobre esos procedimientos no se puede fundar nada durable. Mauristas y ciervistas que tienen ideas más sanas y progresivas son perseguidos a punto de que han formado una candidatura monárquica en Madrid eliminando de ella a los datistas. De todo nace una confusión política tremenda. Los elementos mercantiles están también formando candidaturas independientes para defenderse de la amenaza de la subida de las tarifas ferroviarias. No parece sino que el actual gobierno no tiene otra misión que servir los intereses de las compañías ferroviarias y que todos los demás problemas nacionales le son completamente extraños.

Si el gobierno hubiera puesto coto a la enorme especulación que se realiza en España, que es la causa del encarecimiento de la vida, todavía se comprende que insistiera en la elevación de tarifas de transporte como el mejor medio de resolver la cuestión ferroviaria. Desgraciadamente no ha sido así; el negocio continúa a cañón libre y no parece sino que la política actual tiende a favorecerlo con mengua de los intereses nacionales y el bienestar del país. Creía yo que el señor Dato, que tanto bueno ha hecho, seguiría otros derroteros; pero voy pensando que en esta etapa de su gobierno ha caído prisionero de los Sánchez de Toledo, Sánchez Guerra y otros Sánchez del partido y que no ve las cosas con aquella clarividencia que demostró en otras ocasiones.

Para una política nacional elevada no le hubiese faltado el concurso de los señores Maura y Lacierva y en general de todas las derechas españolas. ¿Tendrá razón en sus acusaciones el señor Lacierva? Por el bien de mi patria no lo deseo.

Alfonso de Sola.

Noviembre 1920.

Mercado de cereales

Operaciones realizadas durante la semana

Trigo — La venta de este artículo se realizó en buenas condiciones, contándose también con trigo oficial destinado a la molienda. Los precios acusan un aumento de un peso moneda nacional.

Maíz amarillo — Dentro de un ambiente más sostenido se desarrollaron los negocios de este grano, habiendo contribuído a ello el hecho de encontrarnos en los primeros días del mes que, como se sabe, el consumo aprovecha para reponer sus existencias. Por lo demás, algunas casas exportadoras también intervinieron con regular interés en la adquisición de lotes que reunieran condiciones de embarque y todo ello dió lugar a que se registrara en los precios una mejora que puede estimarse en 20 centavos.

Durante la semana llegaron bolsas 127.801; en la precedente, 129.399.

Maíz colorado — Hubo también regular demanda de esta clase de maíz, habiendo intervenido los fideeros con regular actividad en las compras a raíz de lo cual las cotizaciones cierran con un aumento de 15 centavos.

Maíz morocho — Con apreciable interés se operó sobre esta variedad, sobre todo en aquellos lotes bien definidos que contaron con preferencia y cuyos precios cierran en el mismo nivel anterior.

Avena — Sin mayores variantes se realizaron los negocios sobre este forraje. La demanda del consumo sin ser mayormente intensa ofreció caracteres regulares y por ello los precios acusan una mejora de 10 centavos.

Entraron 17.630 bolsas; en la otra semana, 9.290.

Cebada — Otro de los productos que se colocaron sin mayores diferencias es el que nos ocupa en este renglón. Bien es cierto que se opera en una forma limitada, pero como por otra parte los arribos son también escasos resulta compensado lo uno con lo otro. Prueba de ello es que los precios, tanto de la clase forrajera como de la cervecera cierran sin acusar modificaciones de ninguna especie.

Los arribos alcanzaron a 698 bolsas, contra 916 en la semana anterior.

Centeno — Debido a la falta absoluta de interés y no obstante la escasez de los arribos ha continuado acentuándose la flojedad de este artículo, cuyas cotizaciones acusan una nueva baja que puede estimarse en un peso moneda legal.

Durante la semana llegaron 103 bolsas; en la pasada 865.

Lino — El mercado de este oleaginoso continúa encalmado viéndose en realidad la demanda muy restringida. En determinado momento parecieron notarse síntomas de reacción que bien pronto desaparecieron, no habiendo sido bastantes para mejorar la situación las noticias recibidas sobre las últimas lluvias y granizos y que atribuyen algunos perjuicios a la cosecha. En definitiva las cotizaciones cierran con baja de 50 centavos.

Las entradas fueron de 46.715 bolsas, contra 72.086 en la semana última.

Nabo. — El retraimiento de los compradores, a pesar de ser considerado como transitorio, ejerció influencia en la plaza, notándose en los precios cierta flojedad que en definitiva se tradujo en una baja de un peso moneda legal.

Llegaron 12.408 bolsas; en la otra semana 5.635.

Maní. — Dentro de un ambiente favorable se desarrollaron los negocios sobre este oleaginoso. La demanda de los industriales fué bastante activa y ello dió lugar a la firmeza de los precios que cierran en definitiva con una mejora que puede estimarse en un peso moneda legal.

Los arribos alcanzaron a 8.196 bolsas; en la semana anterior 2.832.

Alpiste. — No se han observado mayores variantes en los negocios de este artículo. El interés de los compradores continúa manifestándose en forma limitada, pero ello no obstante, los precios no han experimentado nuevos cambios en razón de la escasez de los arribos.

Entraron 3.060 bolsas; en la semana precedente 3.166.

Semilla de alfalfa — Durante la semana última pudo notarse un poco más de movimiento en este renglón con la presencia de un comprador que se interesó por una partida de regular importancia. A ello se agregaron otros pequeños negocios, de modo que como decimos, la plaza se mostró algo más animada y en consecuencia los precios señalan un aumento de 70 centavos.

Los arribos fueron de 101 bolsas, contra 41 en la semana última.

Porotos — En las mismas condiciones que expusiéramos en nuestro último número se operó sobre este artículo, habiéndose realizado negocios limitados sobre el producto de la nueva cosecha. Los porotos viejos, en cambio resultan de difícil colocación, pero como decimos, los precios no han sufrido modificaciones.

Durante la semana llegaron 1035 bolsas; en la pasada 1257.

Patatas — Por lo que respecta al artículo procedente de Santa Fe y norte de Buenos Aires, los precios estuvieron flojos y cierran con una baja que puede estimarse en 10 centavos. En cambio, se operó en las mismas condiciones que regían la semana anterior sobre la patata de Mendoza, cuyos precios se mantienen sostenidos.

Las entradas alcanzaron a 58.883 bolsas, contra 42.186 en la semana precedente.

Pasto. — Fardo grande. — La plaza continuó desanimada y con baja de precios para todas las calidades, lo cual era lógico que ocurriera si se tiene en cuenta la abundancia de los arribos que vienen a aumentar las existencias disponibles.

Tan sólo se observó interés por la mercadería superior que llegue en buenas condiciones o sea que no haya sufrido averías como consecuencia de las lluvias, habiéndose mantenido sus precios sin mayores oscilaciones.

El artículo de la nueva cosecha, ya sean pastos, mezclas o alfalfas que llegan calientes o lavados, tienen muy poca aceptación y en consecuencia resultan castigados en sus precios.

Como se ve las perspectivas en estos momentos son poco favorables, pues a todas las consideraciones expuestas se agrega la del apreciable consumo de pasto verde, dada la época propicia para su utilización.

Fardo chico: En idénticas condiciones se realizaron los negocios del pasto en este enfarde.

Entraron 9.554 fardos grandes y 53.466 chicos, contra 8.076 y 48.071, respectivamente, en la otra otra semana.

Harina. — La actividad de los panaderos se concreta actualmente a la recepción de la harina proveniente del trigo oficial, habiendo resuelto el ministerio de hacienda que se distribuya tan sólo el artículo de primera calidad.

Los arribos fueron de 2.444 bolsas de harina y 686 de trigo, contra 2123 y 2679, respectivamente, en la semana anterior.

La educación física nacional

Presentación de un plan de fomento

El profesor de educación física, señor Ruben Pérez, ha presentado a la consideración del ministerio de instrucción pública, un plan destinado a proporcionar a la juventud los elementos para que pueda completar y realizar plenamente su educación corporal.

En verdad, son muy pocos los establecimientos de enseñanza secundaria y normal que disponen de plazas para ejercicios físicos en las condiciones necesarias.

Solicita el señor Pérez la creación de una dirección nacional de plazas de ejercicios físicos, cuya principal misión consistiría en organizar, para todos los colegios nacionales y escuelas normales del país, plazas de ejercicios corporales. Debería gestionar de las comunas y gobiernos provinciales la cesión de terrenos aptos para tal fin.

Esas plazas serían dotadas de todos aquellos aparatos que los modernos sitemas gimnásticos recomiendan, y cuya enumeración hace el señor Pérez en su solicitud.

La mencionada dirección organizaría torneos y fiestas deportivas en las cinco regiones militares del país, invitando a los conscriptos a participar en ellos, facilitando a los vencedores el traslado a la capital federal para que tomasen aquí parte en las grandes olimpíadas que se organizarían con todos los elementos dependientes del ministerio de instrucción.

Este plan ha sido elevado por dicho ministerio a conocimiento de la dirección del Instituto Nacional de Educación, para que informe sobre su conveniencia.

CASA D'HUICQUE
248 ESMERALDA 250
CAFES y TES
Exijan los cupones-obsequio al efectuar compras
U. T. 3255, Libertad

Me ausento a Europa por razones de salud. Vendo una casita y departamento. Luz eléctrica y cloacas, a una cuadra del 96. Urquiza, Miller No. 3374. Verla y tratar en la misma.

14|195 v. dic. 5

TALLER DE GRABADOS
SELLOS DE GOMA
DE
ALEJ. N. BARÉS
U.T. 3726 AV.
BUENOS AIRES
686-BMÉ. MITRE-686

BAZAR
IMPORTACION DIRECTA
Estuches - Regalos - Metales
Cubiertos - Lámparas
T. SIMON
El que presenta el mejor surtido en artículos para regalos
CARLOS PELLEGRINI 363
U. T. 6566, Lib. — Buenos Aires

Folletín de LA EPOCA (1)

La psicopatología del suicidio

Conferencias pronunciadas por el Dr. Leopoldo Bard

Uno de los exponente más brillantes de la medicina argentina, el doctor Samuel Gache, en una conferencia pronunciada en el Círculo Médico Argentino, decía entre otras cosas, refiriéndose a la patogenia del suicidio en Buenos Aires:

"Debemos precavernos de un peligro real que nos amenaza seriamente y compromete nuestros elementos sociales. Una causa poderosa del fenómeno que observamos, es la publicidad que se dá a los detalles de los suicidios, lo que hace surgir en mucho, ideas criminales, contando con que si la sociedad justificó uno, justificará también a otro. Extraña filosofía, por cierto, pero que se basa en el sinnúmero de circunstancias que actúan para producir el estallido de esas pasiones enceguecedoras, y de los que en un gran número de casos la publicidad es el vehículo seguro de su acción desastrosa".

Gedamos la palabra a un ilustre maestro que con argumentos sólidos, combate el influjo del periodismo en estos hechos.

Dice así: En medio de los peligros de que la sociedad está rodeada, hay uno que se reproduce diariamente. Arrojado como alimento a todos los ociosos, viene a ser uno de sus pasatiempos habituales.

Alimento del vicio, tiene muchos actractivos para la curiosidad pública: escuela de escándalo, del crímen, del suicidio y de la locura, favorece frecuentemente el estallido de estos instintos perversos que, en un momento dado, son bastante fuertes para ahogar la voz de la conciencia y precipitar los seres degradados o las inteligencias fáciles de desfallecer, por esa pendiente fatal que conduce a tres caminos igualmente terribles: la penitenciaría, el depósito fúnebre y la casa de locos. Este peligro es la publicidad de esas lúgubres historias, de esos trágicos relatos que registra con sensible apresuramiento la crónica de los hechos diversos. Si los legajos de la justicia criminal, si los cartones de la prefectura de policía van aumentando sin cesar, no hay que buscar en otra parte la causa principal.

Cuando más rodeado de misterio y de circunstancias extraordinarias está un crímen, acompañado de astucia, de refinamientos de barbarie: cuanto más impenetrables son sus causas, más pintorescos y conmovedoras son los detalles de la prensa, y más fecundo en enseñanzas peligrosas sobre la imaginación humana y sobre la influencia imitatriz.

Estas palabras representan los votos de la humanidad: publicar los hechos criminales de cualquier género que sean, es dar pábulo a los malos elementos; es despertar sentimientos perversos que hoy y siempre serán peligrosos para la sociedad: es llamar al crimen con el crimen mismo, sin evitarlo jamás.

El ilustre maestro de la escuela italiana, Ferri, sostiene respecto de la muerte y del que consiente en ella. "La profunda, enorme diferencia que los criminalistas establecen entre la participación en el suicidio y la muerte de una persona voluntariamente, nos parece estar poco de acuerdo con la realidad de los hechos. Que se dispare un revólver contra un amigo gravemente enfermo, que implora por piedad el que se le mate para librarle de crueles torturas o que al mismo se le proporcione un arma que de otro modo no podría tener: arma que se sabe es para suicidarse, ¿dónde se encuentra la diferencia moral y jurídica para que en el primer caso se aprecie un homicidio, aunque sea con atenuantes, y en el segundo una sencilla participación en el suicidio?

La diferencia entre ambos actos existe, pero solo es debida a que se examinen las acciones humanas en sí, separadas del ambiente real en que se desarrollan; abstracciones que en la práctica, y especialmente en la aplicación de las penas en los supuestos citados, pueden conducirnos a una verdadera encrucijada. Admiramos la potencia de análisis lógica en Carrara, que aun admitiendo "ser cosa difícil y peligrosa distinguir en ciertos casos prácticos, la muerte consentida por la víctima y el auxilio en el suicidio", dice que, "es preciso mantenerse firme en los principios de la escuela ontológica" y afirmar que "el autor del homicidio es aquel que voluntariamente ha ejecutado el acto que consuma la muerte", y hace esta distinción: "Dos amantes deciden matarse y toman cada uno una pistola. Se apuntan mutuamente; a una señal disparan ambos; salen los tiros; el hombre mata a la mujer, esta no acierta al amante. Podréis juzgarlo con toda benevolencia imaginable, pero será siempre autor de homicidio, si bien la víctima haya consentido en su muerte. Otros dos amantes que desean morir juntos acuerdan, como medio para cumplir su siniestro propósito, la asfixia. El hombre prepara el brasero y cierra herméticamente el cuarto; la mujer entra en la habitación vigilada y provee, y el hombre es, por fortuna, salvado; pues bien, a este hombre se le puede imputar la participación en el suicidio del otro, más no en el que sea autor de un homicidio". (Nota 1a. al párrafo 1157. Chanveau-Hélie. Théorie du Code penal. 15ª. edición Nyplis, párrafo 2424, nota 7a. y párrafo 2426). Admiramos esta poderosa fuerza de análisis, pero nos preguntamos: ¿Qué acogida podrá encontrar de la generalidad, qué utilidad práctica, qué justicia positiva podrá informar estas sutiles distinciones legales a las que pueden corresponder tan graves diferencias en la penalidad? ¿a qué objeto continuar en semejantes abstracciones jurídicas, cuando la observación cotidiana demuestra estar bastante lejos de la realidad? ¿No es, por consiguiente, oportuno un poco más de positivismo en esta ciencia de los delitos y de las penas? En nombre de este método positivo sostenemos, aun para el caso de la muerte violenta consentida por la víctima, la solución dada para la participación en el suicidio, confirmando, que así como el hombre tiene el derecho a disponer de su vida, y de todos modos puede admitirse que el suicidio es un acto no criminal, la muerte del que consiente en ella, es decir, el homicidio; suicidio no constituye delito sino cuando la gente se determina por motivo ilegítimo o antisociales. Todo el razonamiento puede resumirse en el siguiente dilema: O se considera que el hombre no puede disponer de la propia vida y entonces se debía castigar, si no el suicidio consumado, a lo menos el frustrado, o se admite que el suicidio no es un delito; y en este supuesto, ¿En que concepto, se castiga al que toma parte en el suicidio ayudando o instigando, solo porque toma parte? Este razonamiento no tiene respuesta para aquellos que sostienen que no es el suicidio una acción jurídicamente criminal. Más si los que no admiten este principio, dijesen que por razones de conveniencia no se castiga el suicidio en el suicida mismo, esto no quita al acto mismo, el carácter de criminal con respecto a los terceros que cooperan, preguntaríamos nosotros, donde concluye el absoluto ontológico del delito como ente jurídico, si la misma acción es y no es delito por solo razones de conveniencia. No se viene a admitir con la escuela positiva que no hay nada absoluto en las calificaciones de delitos, y que el delito es un fenómeno histórico y social que varía en el tiempo y en el lugar. No nos convencería de lo contrario y el ejemplo citado por Carmignani, del partícipe en el hurto doméstico, cometido por un hijo en perjuicio de su padre; aunque aquí se dice que el hecho del hijo no se castiga por razones de conveniencia, pero este hecho es criminal con respecto a la tercera persona que en él tome parte, y lo mismo que acontece con el suicidio; no nos convence, porque entre las dos hipótesis existente una diferencia jurídica que impide su comparación. La sustracción hecha por el hijo en perjuicio del padre (y no entramos ahora en otras cuestiones sobre la punibilidad de este acto) tiene todas las características de un verdadero y propio delito, porque lesiona un derecho de un propietario y este no consiente en la lesión.

El caso del que toma parte en un suicidio o en el de que la víctima en su muerte es totalmente diverso y negamos que la sola analogía superficial de que en uno y otro caso exista un agente principal que puede impune por razones de conveniencia, tenga el valor lógico jurídico de equiparar la punibilidad del cómplice de hurto (que en este caso puede considerarse como agente principal) con la punibilidad afirmaba para el partícipe en un suicidio en las dos formas indicadas. Porque si es innegable que el estado ejercita la función represiva para defender en el caso de los delitos contra los ciudadanos "uti singuli" la seguridad en estos mismos ciudadanos, dándole la idea de la propia seguridad, ¿quién no ve el consentimiento de la víctima, verdadero, expontáneo, no arrancado por fraude ni violencia, quita razón de ser a la defensa por parte del estado? ¿En que forma vemos amenazada la opinión de nuestra seguridad si sabemos que una mujer se ha entregado voluntariamente a un hombre, que un propietario ha sido despojado de sus bienes con su consentimiento o que un ciudadano ha sido muerto por su voluntad? A menos que volvamos al "fiat justitia pereat mundus", no podríamos afirmar (en contra de la opinión de Chauveau y Hélie, párrafo 2427), en el estado el derecho de defender nuestro honor, nuestra vida, nuestros bienes en contra de nuestra voluntad. La iglesia es la única que, con arreglo a sus principios, puede pretender salvar a los pecadores contra su voluntad.

De este modo se puede invertir un argumento de Carrara, cuando dice: "El que voluntariamente coopera por cualquier medio a la muerte de un hombre, viola sin duda el deber jurídico que tiene de respetar la vida de los demás o cualquier acto que puede atacarla. De este deber jurídico no le desliga el consentimiento de la víctima, que no es de atender recayendo sobre cosa de que no se puede disponer libremente. No hay razón jurídica bastante para considerarlo desligado de tal deber por la mera accidentabilidad material de que el instrumento de que se vale para buscar la muerte de un tercero, sea la mano de la víctima más bien que la criminal o la de un tercero la imputabilidad del instrumento no es condición necesaria a la imputabilidad del motor del instrumento. Que yo para matar a otro me valga de un malvado sicario, de un loco, de un animal, de un instrumento mecánico o de la mano del mismo enemigo, no varía la Naturaleza del hecho". (párrafo 1408). Prescindiendo de la primera parte de este argumento, que tomado en absoluto nos conduciría a que no existiera nunca impunidad por la muerte de un hombre ni aun por la propia defensa, y que vuelve a plantear la cuestión del consentimiento que ya hemos examinado, nos queda la segunda parte del razonamiento. Nosotros sostenemos que no solo el que consiente en su muerte (exclusión hecha de los casos de fraude o violencia) no es un instrumento en manos del que participa en un suicidio, sino que podemos decir con más lógica, que determinados a morir, el que nos causemos la muerte con un arma, con veneno o con la mano de un amigo (y nótese que excluimos la hipótesis con respecto al enemigo), ¿que diferencia real jurídica hay en la muerte?

(Continuará)

Provincia de Buenos Aires

DIRECCION DE ECONOMIA RURAL Y ESTADISTICA

Viaje de un inspector a Saladillo

En la fecha partirá de la sección Mutualidad y Cooperación de esta dirección, un inspector para Saladillo (F. C. S.), provincia de Buenos Aires, donde se ha resuelto constituir una cooperativa agrícola y de consumos.

Accediendo esta dirección al pedido de los iniciadores, dicho inspector dará una conferencia sobre la materia explicando la mejor forma para la organización, administración y funcionamiento de las sociedades cooperativas.

De Pergamino

La harina oficial

PAN BARATO

PERGAMINO (por correo).—Desde hoy la panadería Buenos Aires del señor Scrinzi, pondrá en venta el pan elaborado con la harina oficial, obtenida a bajo precio, del gobierno de la nación.

El pan que se pondrá en venta al precio de 40 centavos el tipo francés y 0.35 la galleta, es de inmejorable calidad, según nos asegura el citado señor Scrinzi.

Es así, con hechos concretos, con pruebas evidentes, que podrá constatar el público cómo se destruyen las falsas apreciaciones de espíritus interesados en que no trascienda y se malogren los buenos resultados de la iniciativa oficial.

Desde hoy tendremos, pues, pan de primera calidad a un precio equitativo, en la situación actual, y ello, pese a quien pese, sabrá estimarlo y valorarlo el público consumidor.

De San Andrés de Giles

Varias noticias

SAN ANDRES DE GILES, diciembre 4 (por correo).—Dio lugar a un bellísimo acontecimiento social el baile organizado por las damas de beneficencia en la sala de recepciones de la municipalidad a beneficio del pabellón de infecciosos del hospital de esta localidad.

Una espléndida orquesta dirigida por el profesor Blas Vitola dió más realce a la fiesta, la que se prolongó hasta las primeras horas de la mañana.

La sala aparecía colmada por concurrencia selecta, en la que numerosas damas pusieron la nota amable de su distinción. En la planta alta habían sido convenientemente colocadas mesas adornadas con delicado gusto, estando estas atendidas por la confitería Sonzini Hnos.

Se hallaban presentes las familias de: Montoto, Lillia, Tatasciore, Magnanego, Ruiz Moreno, Escribano, Testoni, Carnevale, Vittola, Romera, Llendo, García, Scarrone, Rebotaro, Tobal, Coppa, Cuello Casado, Penna, Saccone, Goyeneche, Peláez, Lagomarsino, González, Verdini y otras.

—Dió lugar a una elocuente demostración de aprecio, la despedida ofrecida al reverendo cura vicario doctor Eduardo Ricciardi en el colegio de Nuestra Señora de Luján con motivo de su viaje a Europa.

En dicho acto le fué entregado un pergamino por el niño Fernando A. Lillia, firmado por todos los feligreses, contestando el obsequiado. Luego hicieron uso de la palabra los señores Ageno y Rabaron.

Se sirvió un lunch al que asistieron numerosas familias de la localidad.

—Con todo orden se realizaron las elecciones municipales. El acto cívico anunciado con motivo de la elección de 6 municipales y 2 consejeros escolares; el entusiasmo del cual participó casi toda la población, perduró desde la apertura del comicio formado por 9 mesas, hasta que se realizó el escrutinio.

Efectuado el escrutinio dió el siguiente resultado: U. C. Radical, 751 votos; conservadores, 643. Por quinta vez son derrotados los conservadores en esta localidad, y debido a la lluvia quedaron más de 200 correligionarios sin votar.

De Salto

Falsa información de los diarios — Aclaración necesaria

SALTO (por correo) — Una información que se dice haber sido suministrada a los diarios por la jefatura de policía de la provincia, hace aparecer al Salto entre los pueblos donde no se han realizado elecciones municipales el domingo 28 del mes p. p. en virtud, se agrega, de encontrarse en acefalía.

En esta localidad se han realizado el día citado las elecciones de municipales y consejeros escolares a que oportunamente convocara el intendente municipal. Para mayor ilustración agregaré que la convocatoria respectiva fué hecha con fecha 4 de noviembre.

Concurrieron a las elecciones la Unión Cívica Radical y la agrupación titulada Juventud Popular Independiente, absteniéndose los conservadores y socialistas. Se constituyeron las diez mesas que forman el distrito electoral, sufragando en todas ellas 569 ciudadanos por las dos listas presentadas.

El H. C. Deliberante de acuerdo con lo establecido por la ley, se reunió a las 21 horas del mismo día a fin de tomar en consideración las elecciones realizadas y practicar el escrutinio. Verificado el estado legal de las urnas y comprobado que se habían cumplido los requisitos legales, se procedió al recuento de los votos arrojando el siguiente resultado: Unión Cívica Radical 467 votos, Juventud Popular Independiente 95. Fueron proclamados electos municipales por dos años los señores Juan Iturriaga, Vicente Pelliza, Ambrosio D. Allessandro, Gerónimo F. Brusco, Tomás F. Bruno y José Superno y consejeros escolares por igual tiempo los señores Miguel Molina, Pedro Luis Nonna y Eusebio Molina.

Debido a la fuerte lluvia caída en la madrugada del domingo, la concurrencia de votantes del campo fué nula debido a que los caminos se pusieron intransitables, circunstancia esta que explica que el número de sufragantes no fuera más elevado dado el prestigio del radicalismo. Los sufragios emitidos corresponden a los inscriptos del pueblo que han respondido como siempre al llamado partidario, sin dejarse convencer por la prédica de los conservadores que hasta el último momento alentaron la esperanza de que el P. E. suspendiera el acto.

De Junín

Abaratamiento del pan — La casa Tassara Hnos. y Cía. efectúa la molienda del trigo oficial — Excelente calidad de la harina.

JUNIN, (por correo) — Dice "El Deber" de esta localidad:

"Desde el martes, la población de Junín goza de la rebaja que se venía anunciando para el precio del pan, palpando así los efectos benéficos de la obra que sin ruido ni boato de ninguna especie, viene realizando el gobierno radical del país.

Con el hecho innegable, por haberse ya producido, de la rebaja en el precio del indispensable pan nuestro de cada día, quedan categóricamente desvirtuadas las especies propaladas por el organillo oficial local del partido conservador "El Mentor" de que a Junín no llegaría el abaratamiento del pan. Pese a las especies insidiosas del papelucho mencionado, el trigo oficial ha llegado a Junín y esta es la hora en que todos sus habitantes gozan del beneficio, originario de la actitud prudente del gobierno actual, que en toda hora y en todos los casos vela con el celo debido por el bienestar del pueblo que le confiara la dirección de sus destinos.

La harina elaborada en la casa Tassara Hnos. y Cía., con el trigo que al efecto le proporcionara el gobierno nacional es de excelente calidad, aunque lo contrario sostengan los fariseos de la redacción-garito, sita en la calle Francia esquina Lavalle de esta ciudad.

De manera, pues, que en el preciso momento en que los tiburones de la política comenzaban a vocear en tono lúgubre que por la "ineptitud del gobierno radical" el vecindario iba a carecer de pan, éste no sólo lo obtiene en la cantidad necesaria y de excelente calidad, sino que le es proporcionado a precios realmente económicos.

Así, con hechos, responde la Unión Cívica Radical a las calumniosas especies de sus desleales y rastreros adversarios.

Para aminorar en algo el calor que ante los hechos palpables puedan haber pasado los conservadores con la plancha que se han tirado, les recomendamos que vayan a bañarse en las aguas que hoy corren por el fasomo canal del Norte, la famosa obra de su desgobierno que les sirvió de pretexto para sustraer de las arcas fiscales diversos millones de pesos para hacerlos ingresar en los bolsillos de Ugarte y sus famélicos secuaces.

¡Y aún se atreven esos mangoneadores a hablar de decencia y honestidad! ¡Cómo si alguna vez las hubieran conocido!"

De General Rodríguez

GENERAL RODRIGUEZ (por correo) — No convencen a nadie los corresponsales de "La Prensa" y "La Nación" al elogiar por medio de sus diarios el triunfo conservador en las últimas elecciones en desmedro de la Unión Cívica Radical que no concurrió, consecuente con el manifiesto publicado días anteriores. Triunfos como estos son derrotas vergonzosas, y así lo puso en evidencia el electorado no concurriendo al comicio haciéndose eco precisamente al manifiesto radical y como acto de protesta a la inercia de las autoridades entronizadas por la fuerza las que no han demostrado con acto alguno, en todo un año su dedicación al adelanto de este pueblo y así tenemos con este motivo y donde a pesar de existir un presupuesto en vigencia permanecen impagos los empleados en cuatro y cinco meses; donde al cura párroco y empleado del registro civil no se les abona sus subvenciones, donde a pesar de existir un inciso de obras públicas no se ha tenido un peón siquiera para el cuidado y mantenimiento de calles y paseos públicos, donde no se tiene siquiera lo más indispensable para el servicio público, "el basurero", cargo que tiene que desempeñar ciertos días de la semana el sepulturero, único peón que existe en el municipio, donde desde el mes de abril no se cobra el alumbrado público dando margen con esta irregularidad a empeñar cada día más a esta comuna y correr el riesgo de quedarnos sin luz; donde la farmacia del pueblo no despacha ni las más urgentes recetas municipales a causa de que desde hace 8 o 10 meses no se le abonan las deudas atrasadas; sin embargo hay en lugar de peones empleados con títulos de inspectores y subinspectores que no tienen a quien vigilar; nada de todas estas informaciones llaman la atención de los señores corresponsales y así se explica no hayan comprendido los fundamentos del manifiesto radical invitando a la abstención como acto de protesta y hasta tanto no se resuelva el conflicto pendiente de la suprema corte de justicia.

De Luján

Notas municipales — Sociedad Italiana — Romerías españolas — Lunch en el 6 de infantería — Exposiciones — Exámenes — Otras noticias.

LUJAN, (por correo) — Ayer todos los empleados de la comuna percibieron sus sueldos por el mes de noviembre. Después de muchos años es esta la primera vez que a esta fecha hay dinero en la caja municipal y la administración se halla al día, sin haber contraído deuda alguna y habiendo atendido puntualmente los servicios públicos e iniciado obras de mejoramiento. Además, durante el año en curso han sido pagados 30.000 pesos de la deuda dejada por el ugartismo, que pasa de cien mil. Esta obra se debe a la correcta administración del primer intendente radical, señor Juan F. Etchegaray.

—La Sociedad Unión Italiana de S. M. ha adquirido en 50.000 pesos al señor José Chinicol, el local del antiguo teatro Excelsior, con los terrenos adyacentes.

Esta valiosa adquisición responde al propósito de la colectividad italiana, de construir un amplio teatro y un edificio para club.

—Fueron iniciadas con todo éxito las tradicionales romerías españolas que se celebrarán todos los sábados y domingos durante los meses de diciembre, enero y febrero.

—Los jefes y oficiales del regimiento N.o 6 de infantería, destacado en Mercedes, obsequiarán el 4 del corriente a las autoridades y familias de Luján, con un lunch que se servirá en el casino de oficiales de dicho regimiento, retribuyendo las atenciones recibidas durante su visita a ésta, con motivo de las maniobras últimamente celebradas.

—Ha sido inaugurado el salón de exposición y venta de las manualidades realizadas durante el año escolar que termina, por los alumnos de la escuela industrial anexa a la N.o 1.

Los trabajos de carpintería, canastería, cepillería, bolsería, esterillado, etc., alcanzaron muy altos precios, por la perfección de su manufactura que puede competir con la de los artículos que expende el comercio.

La exposición es muy visitada y merece unánimes elogios.

—En uno de los salones de la escuela normal mixta se exhiben los trabajos manuales hechos durante el año, por los alumnos de los cursos normal y de aplicación. La exposición se ve muy concurrida.

Dieron comienzo en el citado establecimiento los exámenes de fin de curso, que terminarán el 7 del corriente.

—En la escuela N.o 13 que dirige en Torres el señor Quelle Aguirre, tendrá lugar el 5 del corriente a las 20 horas, una fiesta literario musical con motivo de la terminación del año escolar.

—Bajo la presidencia de la señora Ursula M. de Merlo, ha quedado constituída la comisión de damas y señoritas que como en años anteriores tendrá a su cargo el reparto de juguetes y dulces a los niños pobres en la próxima Navidad.

El vecindario prestará, como siempre, toda su cooperación para el mejor éxito de la laudable empresa.

—Ha sido severamente amonestado por la jefatura de policía el subcomisario Estanislao Silva Medina, por faltas de respeto al médico de policía doctor Enrique G. Merlo y por irregularidades en el cumplimiento de su deber.

—Entre el señor Luis Scorzatto y la señorita Haydée Bertoletti se ha concertado compromiso matrimonial. Ambos pertenecen a conocidas familias de la localidad.

AVISOS VARIOS

Banco El Hogar Argentino
Avenida de Mayo 886
Tiene casas y departamentos en alquiler, en esta capital y pueblos suburbanos.

A RETRATARSE
A la Sociedad Artística — Carlos Pellegrini 282 — Regalamos peinado y un retrato grande con pasepartout en docena de retratos. El regalo es valioso. Postales finas, $ 4 docena. Retratos a lápiz: Tenemos desde $ 15. Retratos para carnet 2 por 1 $.
14,685 v. Dbre. 11

LA INMOBILIARIA
Primera Compañía Argentina de Seguros Generales
Capital y Reservas
$ c/l. 15.119.535,72
VIDA
INCENDIOS
ACCIDENTES DEL TRABAJO
GRANIZO
CRISTALES
MARITIMOS
Local provisorio:
SARMIENTO 632
por reedificación de su propiedad de la calle San Martín.

CRONICA SOCIAL

La boda de la señorita Agustina Rodríguez Larreta con el señor Rodolfo Alzaga Unzué se celebrará esta tarde en la basílica de la Merced, motivando una nota social de extraordinario lucimiento por el rango y vinculaciones de los contrayentes.

Consagrará la unión monseñor Duprat, siendo padrinos la señora Angela Unzué de Alzaga y el doctor Carlos Rodríguez Larreta.

Acompañará a los novios y padrinos a su entrada al templo, el siguiente cortejo:

Carmen Marcó del Pont de Rodríguez Larreta con Félix de Alzaga Unzué, Carmen Rodríguez Larreta con Jorge Gándara, Josefina Alzaga Unzué de Sánchez Elía con Horacio Sánchez Elía, Elena Peña de Alzaga Unzué con Carlos Rodríguez Larreta (hijo), Josefina Ocampo de Alzaga Unzué con Saturnino Alzaga Unzué, María Unzué de Alvear con Augusto Rodríguez Larreta, Concepción Unzué de Casares con Enrique Rodríguez Larreta, Inés Dorrego de Unzué con Saturnino J. Unzué, María Elena Llavallol de Rodríguez Larreta con Horacio Rodríguez Larreta, Petrona Alzaga de Pirovano con Augusto Marcó del Pont y Delia Alzaga Unzué con Martín de Alzaga.

Después de la ceremonia religiosa habrá una recepción en casa de la familia de la novia.

* * *

Dos días antes de entregar el gobierno de la iglesia a monseñor Duprat, el señor arzobispo dió el auto que transcribimos más adelante y que por su forma tiene una significación excepcional para el clero y mundo católico, sobre todo si se tiene en cuenta que habiendo sido declinado por la señora a quien la distinción iba dirigida, este ha sido ratificado por el actual gobernador en forma tal que significa una demostración de aprecio altamente honorífica.

El auto dice así:

"Hallándose vacante la presidencia de la Sociedad de Señoras protemplos y obras parroquiales, por nos instituída en fecha 13 de junio del año 1913, con el objeto de promover la construcción de iglesias destinadas a nuevas parroquias en esta capital y siendo de urgente necesidad proveer a este cargo a fin de impulsar con nueva actividad la interesante obra, confiados en la inteligencia, celo y actividad, no menos que en los cristianos sentimientos demostrados por la señora Guillermina de Oliveira César de Wilde en pro de las obras religiosas y sociales y en reconocimiento de sus méritos en análogas iniciativas laudables adquiridos y notorios, venimos en nombrarla presidenta de la mencionada sociedad, recomendándola a la consideración del clero y pueblo católico de nuestra arquidiócesis para que le presten toda cooperación en el desempeño de su cometido.

Dado en Buenos Aires a 12 de noviembre de 1920.—Firmado: Mariano Antonio, arzobispo de Buenos Aires. Por mandato de S. E. R."

La señora Guillermina Oliveira César de Wilde ha contestado aceptando el cargo con una carta llena de profunda gratitud.

* * *

En el cementerio del Norte serán inhumados esta tarde los restos del señor Eduardo Oyuela de la Riestra, distinguido caballero cuyo fallecimiento ocurrido en Córdoba, a donde fuera buscando mejorar del mal que iba minado su existencia ha causado profundo sentimiento de pesar en el extenso círculo de sus amistades.

Su deceso afecta entre muchas otras a las familias de Oyuela, de la Riestra, Avila y Aristegui.

* * *

Prometo alcanzar extraordinario brillo, dados los preparativos y el entusiasmo reinante, la reunión del corso de las flores que se llevará a cabo, como se sabe, en Palermo esta noche y será la primera de las cuatro a realizarse bajo los auspicios de la Sociedad de Beneficencia de la Capital a beneficio del hospital de Niños.

Según lo hemos anticipado, habrá tres premios que serán adjudicados a los carruajes particulares mejor adornados y otros tres para los de casas de comercio.

La reunión infantil se efectuará el próximo domingo por la tarde y habrá también tres premios para los niños que concurran en carruajes mejor adornados y al mismo tiempo se les obsequiará a todos con números para la rifa de un petizo con sus correspondientes arneses.

La hermosa avenida por donde se realizará el corso ha sido arreglada con mucha originalidad, ofreciendo una profusa iluminación.

Todo contribuye a pensar que la afluencia de gente será esta noche muy considerable y que la fiesta ha de alcanzar el éxito de años anteriores.

* * *

Un grupo de caballeros de nuestra sociedad, en retribución de atenciones recibidas, reunieron anoche en una comida en el Jockey Club, a las señoritas:

Zulema Keen, Lucrecia Gowland, Ivonne y Mercedes Necoll, Elena y Angélica Beretta Moreno, María E. Castro Pastor, María Cristina Bustos Morón, Leonor Rigal Stegmann, Elena Jiménez, Clotilde y Matilde Oliver, Juana Dupont, Lola Shackery Zeballos, María Martell, Arminda y María Elena Luro Roca, Adela [illegible] Chavez, Ofelia Obligado Giribone, María Higinia Giribone, [illegible], Cecilia Lignieres, Elena M. Calvo, Emma del Campo Wilson, María Esther Aguirre, Elena Villar Sáenz Peña, Adolfina Rigal Stegmann.

* * *

El 6 del corriente, por la tarde, será bendecido en el domicilio de la novia y en la mayor intimidad, el enlace de la señorita María Isabel Quincke con el señor Ricardo J. Areco, siendo padrinos de la ceremonia, la señora Angela Durand de Areco y el señor Enrique D. Quincke.

En el casamiento civil, actuarán como testigos, por parte de la novia, los señores Enrique Guillermo Quincke. Enrique Pagola Quincke y Ricardo Albistur y por la del novio, los señores Enrique Areco, doctor G. Pérez More y Isidro Tellechea.

Después de la ceremonia religiosa, se recibirá a los parientes y relaciones más allegados de los contrayentes.

Los novios partirán para Montevideo, donde fijarán su residencia.

* * *

El doctor José Mujía Linares que ha sido designado para ocupar el cargo de cónsul general en Rumania, será obsequiado esta noche por el director y los jefes del registro civil de la capital con una comida en el Pasaje Güemes.

* * *

En memoria de la señora María Daguerre de Etcheverry se rezaron misas hoy en la basílica de San Miguel.

* * *

Ocasionará una interesante reunión social el enlace de la señorita Rosa M. González Ventura con el señor Florencio Villar (hijo) que será consagrado el 15 del corriente, a las 18, en casa de la novia.

Apadrinarán la boda la señora Rosa V. de González y el señor Florencio Villar.

En el acto civil actuarán como testigos, por parte de la novia, el doctor José María Sáenz Valiente y el señor Carlos González Ventura, y por la del novio, los señores Cecilio Fernández Cutiellos y Benito Villar.

* * *

En obsequio de un grupo de sus amistades, el señor Julio Robirosa ofreció anoche una comida en el Jockey Club.

Asistieron: Zulema Zuberbuhler de Paz, Lucrecia Salas de Peña, Marcela Torres Duggan, Estela Zuberbuhler, María Luisa Salas, Luisa Torres Duggan.

* * *

Dió margen a una reunión muy agradable la comida ofrecida anoche por el doctor Eduardo Bidau y señora Angela Lastra a un grupo de amistades, festejando el reciente compromiso de su hijo Eduardo con la señorita María Julia de Bary.

* * *

De acuerdo con el programa anunciado se celebraron con toda solemnidad en la iglesia de San Francisco Javier los cultos dedicados a su patrono.

A las 7.30 fué rezada una misa, en la que se congregaron los miembros de las distintas asociaciones establecidas en la parroquia mencionada.

A las 10, monseñor Manuel Elzaurdia ofició una misa solemne, durante la cual ocupó la cátedra sagrada el Rev. P. Blanco.

A las 12, el señor cura rector Pbro. Floro A. Olivari ofreció un almuerzo en la casa parroquial. Tomaron asiento alrededor de la mesa las siguientes personas: Monseñor Manuel Elzaurdia, Rev. P. José Blanco, Pbros. B. Echigoinberry, J. Di Falco, J. Buelens, M. T. Lloveras, J. Carcaballo, J. Márquez, J. Grande, A. Frías y los señores doctor J. Padilla, doctor P. Tiessi, doctor R. Cernadas, F. Boutell, J. Pagés, P. Till, T. J. Barry, B. Morrogh Bernard, etc.

—Esta tarde y mañana continuará desarrollándose el programa de festejos. Mañana ocupará la cátedra sagrada el presbítero Ernesto Vallazza, secretario del excelentísimo señor arzobispo, y el domingo el presbítero Miguel T. Loveras, teniente cura de la parroquia de San Francisco Javier.

* * *

En obsequio de la señorita María Teresa Bosch Alvear y del señor José Dodero, la señora Adelia Harilaos de Olmos ofrecerá mañana un almuerzo a un grupo de sus relaciones.

* * *

Ha sido objeto de muchas y sinceras felicitaciones la señorita Argelia Cier con motivo del éxito obtenido en los exámenes que ha dado para optar al título de profesora de piano.

La señorita de Cier se ausentará el lunes para el Azul, de donde viniera con el objeto arriba mencionado, en compañía de su señora madre y su hermana.

* * *

Esta tarde el señor Eduardo J. Ortiz solicitará la mano de la señorita Alcira Souza para su hijo el doctor Eduardo A. Ortiz.

* * *

Con motivo de festejar el 26 del corriente sus bodas de plata matrimoniales el señor Ernesto Mangudo y señora Corina Escalada verán evidenciarse elocuentemente en ese día los muchos y sinceros afectos que poseen en nuestros círculos sociales.

* * *

En casa de la familia de la novia tendrá lugar esta noche a las 21.30, la boda de la señorita Mercedes Pujadas con el señor David Dondero.

Serán padrinos la señora Rosa Raffo de Dondero y el señor Baldomero Pujadas.

El siguiente cortejo acompañará a los novios:

Antonia de Pando de Pujadas con Enrique Pujadas, Teresa D. de Dondero con Miguel C. Dondero, Amalia Dondero de Sívori con Arturo M. Sívori, Carmen Pujadas con Luis Dondero, Teresa Pujadas con Cosme M. Gramajo, Matilde Dondero con Guillermo Pujadas.

Testigos del enlace civil serán los señores Enrique Pujadas y Luis Dondero.

* * *

El lunes próximo, a las 15.30 se reunirá en asamblea la sociedad Señoras Hijas de María del colegio de la Providencia para efectuar la rendición de cuentas y renovar su comisión directiva.

La presidenta actual, señora María Pillado de Olea, ruega puntual asistencia a todas las socias, por tratarse de asuntos muy importantes.

* * *

Despierta mucho interés entre las familias más conocidas de Belgrano el festival que tendrá lugar el 10 del corriente en el Mignon Theatre, una de las salas más concurridas de aquel aristocrático "faubourg".

Esta función a beneficio del taller del Carmen y de la Conferencia de San Vicente de Paul, tendrá sin duda un éxito muy halagüeño, dado el prestigio de las señoritas que compònen la comisión organizadora y los fines benéficos que se propone.

* * *

Hoy será consagrado en casa de la novia y en la mayor intimidad, el enlace de la señorita María Teresa Solari con el señor Guillermo C. Thiem actuando como padrinos la señora María Teresa T. de Solari y el señor Mariano Thiem.

En el acto civil serán testigos los señores Agustín Solari y Beltran E. Sansot.

* * *

Será consagrado hoy en casa de la novia, el enlace de la señorita Lucía Correa Morales con el señor Hilarión Hernández.

Actuarán como padrinos la señora Indalecia Larguía de Hernández y el señor Lucio Correa Morales.

Testigos del acto civil serán, por la novia el ingeniero Juan Grierson y por el novio el señor René Rodríguez.

* * *

LA MODA

Nada más adorable y juvenil que este modelito confeccionado en organdí color de limón, que hace las delicias en nuestros días de estío.

* * *

Ha de dar lugar a una lucida ceremonia nupcial, a pesar del carácter íntimo, la consagración del enlace de la señorita Mercedes León con el señor Miguel A. Pujol Avellaneda, que se efectuará el 10 del corriente, por la tarde, en la iglesia de San Miguel Arcangel.

En la ceremonia religiosa, serán padrinos, la señora Etelvina del Castillo y el señor Salvador León.

* * *

En la quinta Tornquist, en Belgrano, tendrá lugar el 14 del corriente una fiesta infantil con el objeto de recabar fondos para la "Despensa para pobres del colegio del Sagrado Corazón".

Organiza esta fiesta una comisión de damas presidida por la señora Magdalena Madero de Tornquist.

Se instalarán varios quioscos, en los que habrá tómbola, pozo milagroso, guignol, rifas de juguetes y otros atractivos dedicados a los niños.

* * *

Dará motivo a una interesante reunión social, el enlace de la señorita Ana E. Byrnes, con el doctor Federico Oscamou que será consagrado hoy en casa de la novia, por monseñor Isella.

Serán padrinos la señora Adela S. de Byrnes y el señor Juan Byrnes. En el acto civil, efectuado ayer, actuaron como testigos, por parte de la novia, los señores Juan Byrnes (hijo) y Ramón Vecino, y por el novio, el doctor Pablo B. Oscamou y el señor Juan Oscamou.

* * *

El doctor José Francisco Mazzini y señora Adelia Carranza, reunieron a la hora del té, a un grupo de amistades, festejando una fecha íntima.

* * *

El 21 del corriente, el vicario general de la armada monseñor Agustín Piaggio celebrará sus bodas de plata sacerdotales.

Con ese motivo un grupo de compañeros y amigos han resuelto obsequiarle con un artístico altar para su oratorio privado del Tigre, cuya inauguración tendrá lugar el día 22, en la misma isla.

El señor cura vicario de Vélez Sársfield, doctor Pablo J. Canelo y el capellán de la armada, presbítero Esteban Robledo, iniciadores del homenaje, recibirán las adhesiones de los amigos hasta el 11 del corriente.

* * *

En la capilla de San Vicente Ferrer de la basílica del Rosario, mañana, a las 8, se oficiará la misa de comunión de regla con indulgencia plenaria y absolución general para los hermanos de la venerable orden tercera de Santo Domingo. Después de la misa, el R. P. director fray Enrique Posada, impondrá el escapulario de la orden dominicana a los siguientes jóvenes bachilleres recientemente egresados del colegio San José: Félix Collado, Carmelo F. Camet, Eulogio Avanz, Edmundo Murray, Cornelio Vidaguren y Armando García; al final de la ceremonia les dirigirá una breve alocución para notificarlos de las obligaciones respectivas. Serán padrinos en el acto de la vestición los doctores Martín Jacob y Juan Borcarampé.

* * *

En la capilla de las Victorias será bendecido el 11 del corriente el enlace de la señorita Margarita Torres con el doctor Florencio Etcheverry Boneo.

Serán padrinos la señora Mercedes Boneo de Etcheverry y el señor Clodomiro Torres.

En el matrimonio civil actuarán como testigos, por parte de la novia, el genral [illegible] Bonilla y el señor Alberto [illegible] por la del novio, los doctores [illegible] y Carlos Etcheverry [illegible].

* * *

El jueves próximo será bendecido el casamiento de la señorita Ana Isabel Palazuelos con el señor Víctor Martínez Toledo [illegible] como padrinos la señora [illegible] de Palazuelos y el [illegible] Martínez.

Los desposados [illegible] para Chile por una [illegible].

* * *

Monseñor [illegible] bendecirá esta noche en la capilla de las Victorias el enlace de la señorita Amelia Casco con el señor Enrique C. Merlini.

Serán padrinos la señora Máxima Ulloa de Matoso, abuela del novio, y el señor Mateo [illegible], padre de la novia.

Acompañará a los novios un cortejo formando por las siguientes señoritas:

Martina Casco, Amelia y Máxima Merlini, María Lucía, María Ignacia y María Araceli Rosa [illegible], Esther Costa Sisto, Zulema Errecaide, Ana Macome, Haydée Baldasarre, Nélida y Esther Franco, Dora Borges, Albertina Agrelo, María Julia Gaudino y Susana García Osorio.

En el matrimonio civil actuarán como testigos, por parte de la novia, el doctor José González Romasanta, por la del novio, los señores Gaspar Cornille y Nicolás Desimone.

* * *

—Para Colón (Entre Ríos), las señoritas Juana C. Sañudo, Esther Filamondo y Amalia Sañudo.

* * *

Ha sido sometida a una operación quirúrgica la señorita Concepción Casado Sastre. Su estado es satisfactorio.

—Enferma la señora María Adela Caprile.

—Restablecida la señorita Blanca Real de Azúa.

—Mejor la señora Benedicta A. de Ramilo.

—Más aliviado el señor Alberto Peralta Ramos.

—Mejorada la señora María H. de Fidanza.

—Mejor el doctor [illegible] L. Sastre.

—Enferma [illegible] Helena Cabral Húnter [illegible].

—Ha sufrido una operación quirúrgica la señora [illegible] Twaites, [illegible]rio.

* * *

Han llegado

De estación [illegible], la señora Amalia Molina [illegible] y su nieta Nelly [illegible].

—De Córdoba, el general Carlos F. Fernández.

—De Las Flores el doctor Adolfo Mujica.

—De San Esteban el señor Honorio E. Roigt y su señora María Angélica Díaz.

—De Ayacucho el doctor Pastor Castaño.

—De Asunción el doctor Rubén Fernández Barbiero y su señora Julia Dirube Massini.

—De Montevideo la señora Emma Parejo de Shaw y las señoritas Mercedes Nebel Fan[illegible] y María Helena Larriera.

* * *

Han partido

Para Salta el señor Guillermo Arias.

—Para Córdoba el señor Carlos S. Arning y su señora Margarita Bérgolea.

—Para La Cumbre el doctor Manuel Beltrán Díaz Vélez y su señora María Esther Ferreyra.

—Para Montevideo el señor Luis Piera.

—Para Estación Adela, el señor Alberto M. Guerra.

El movimiento de turistas porteños hacia las célebres Termas de Cacheuta es cada día más activo; tan numerosa y distinguida concurrencia se dirige allí, llamada por la notoria eficacia de sus aguas termales, como también por la extraordinaria belleza de la topografía andina.

Entre los pasajeros recién llegados, notamos a: los señores Antonio Sancharino, Sebastián Restiffe, Roque Benedetti, señoras Adela A. de Cugini e hijita, Teresa G. de Stopanni y señor Harry Shore.

OPORTO Y JEREZ
EN SUS ENVASES ORIGINALES
"SANDEMAN"
ÚNICOS AGENTES PARA LA REPÚBLICA ARGENTINA
Portalis y Cía. Lda.

DOS AMERICANOS
Elaboración especial de Cafés para Familias
Casa Central: Carlos Pellegrini 885
Unión Telef. 381, Juncal
Fábrica: Calle Rivera 11
Unión Telef. 1451, Palermo

CARNE LIQUIDA
Del Doctor VALDES GARCIA
ES EL MEJOR
Reconstituyente del mundo
25 años de éxito creciente
Su poder nutritivo es insuperable, es el remedio más eficaz para combatir la anemia, debilidad, afecciones nerviosas, males de estómago, etc., para tratar la tisis, para los niños enfermizos y raquíticos y abreviar las convalecencias de todas clases de enfermedades.
ÚNICOS CONCESIONARIOS:
JOSÉ PERETTI & Cía
RIVADAVIA 1914 — BUENOS AIRES

ARTE · TEATROS · CINEMATOGRAFIA

En el Coliseo

La breve temporada que realizará Vilches en el Coliseo viene recibiendo la mejor sanción del público. Anoche se representó "La muchacha que todo lo tiene", en que se luce la primera actriz Irene López Heredia. Hoy habrá dos funciones, tarde y noche, y en ambas se repite la mencionada obra.

Se ha fijado para el lunes la "premiere" de "Las aventuras del coche", de Testoni.

El beneficio de anoche

Puede estar satisfecha la señora Elvira Galeazzi de la forma en que el público respondió a su "serata d'onore" realizada anoche en el Marconi.

La sala del popular teatro del Oeste resultó muy reducida para contener a la numerosa concurrencia que se había dado cita para testimoniar a la excelente cantante sus simpatías. La Galeazzi, aparte de los calurosos aplausos con que se premió su correcta interpretación de Tosca, recibió numerosos presentes, mensajes expresivos de afecto y simpatía.

Fué una velada que perdurará en el recuerdo de la artista

Un acontecimiento...

que tiene muchos visos de excepcional, es el que acaba de producirse en el Nacional, con la bajada del cartel de ese teatro, del popular sainete de Vacarezza, "Tu cuna fué un conventillo". Anoche se puso en escena por última vez. Había rebasado con exceso los cinco centenarios de representaciones seguidas. Un éxito sin precedentes en los archivos flamantes y nutridos, pero poco selectos de nuestro teatro criollo, incipiente aunque avasallador.

Ultimamente, y parodiando la frase de uno de sus mismos personajes, venía repitiendo: "¡atención que me voy!..." Y se ha ido al fin; pero— y esto es lo excepcional — con todos los honores. Es una retirada estilo teutón. Es decir que en la misma retirada está el triunfo.

Argentino

DEBUT Y ESTRENO

Anoche se incorporó al movimiento teatral metropolitano otro elenco nacional de género chico; el que encabeza el actor cómico José Ramírez.

El público respondió ampliamente a la modicidad de los precios que se habían fijado y llenó ese teatro de Bartolomé Mitre.

Todo el elenco se desempeñó acertadamente. No demostraron sus componentes estar cohibidos por el hecho de ser el afirmado de la calle del teatro, adoquín de madera...

Donde se nota el trajín mediterráneo que ha sufrido la compañía es en los decorados. Se ven algunos telones que ya han perdido la higiene y "la color"...

Se ofreció en tercera sección el estreno de una revista de Carlitos Romeu, titulada "La revista de Cupido".

El público la recibió muy amablemente.

Romeu, en este género de obras es casi infalible. Tiene intención, versifica fácil y "liberalmente", y las "miajas" de ingenio tan necesarias para poder interesar, aparecen con frecuencia plausible en sus revistas.

Casi todos los números fueron bisados. Los más aplaudidos fueron, una parodia grotesca de tres cantantes y bailarines clásicos; un brochazo dramático del bajo fondo y el sátiro y las ninfas, y un monólogo "Las calles y el amor".

El maestro Aparicio ha escrito unos trozos musicales bastante melodiosos.

En la interpretación recordamos la destacada actuación de Ramírez y la señorita de la Vega.

Los decorados pobrísimos. Mejor presentada la revista ganará mucho.

El autor se presentó al final y agradeció los aplausos.

Podestá-Ballerini

La compañía que encabeza la prestigiosa actriz Blanca Podestá, ha desistido de ofrecer hoy y mañana dos espectáculos en La Plata, pues deben ultimar los preparativos para la anunciada jira a Chile.

Al elenco se ha incorporado el actor José Gómez. Trabajarán en Santiago, Valparaíso y Viña del Mar, estando de regreso en febrero, pues como es sabido, la primera actriz debe actuar en el año entrante en el Apolo.

Los restos de Florencio Sánchez

Informaciones telegráfica de Milán adelantan que, en presencia del cónsul uruguayo y numerosos admiradores, fueron exhumados los restos del malogrado Florencio Sánchez, que serán repatriados para darles definitiva sepultura en Montevideo.

Marconi

Esta noche, y con Pietro Novi de protagonista, será puesta en escena por segunda vez la ópera de Carlos Gómez "Il guarany". También toma parte en esta interpretación la Simzis, Cairo, De Franceschi, etc.

—Con "I pescatori di perle" se beneficiará el próximo jueves el celebrado tenor Rogelio Baldrich.

—Próximamente se pondrá en escena "Amleto", de Thomas.

En el Gaumont

El próximo lunes, 6 del corriente, por la noche, se realizará en este concurrido biógrafo de la calle Rivadavia una función extraordinaria a beneficio de los empleados de esa sala.

Como se trata de unos muchachos correctos y atentos, merecen el éxito que le auguramos.

Una "reprise"

"El cabo Gallardo", aquel gracioso sainete de Vacarezza y el maestro Acevedo, que estrenara hace años Parravicini con tanto éxito, será "reprisado" hoy en la sección vermouth del Nacional por la compañía Arata-Simari-Franco.

Arata tendrá a su cargo el rol de protagonista.

"El cabo Gallardo" (¡Vive Dios!) se hará también en la tercera sección de la noche.

Un cambio

De acuerdo con el autor, se han suspendido en el Nuevo los ensayos del drama de Defilippis Novoa, "La loba". Se posterga este estreno para mejor oportunidad.

La dirección ha resuelto que den principio los ensayos de "Las malas reputaciones", pieza en tres actos, original de González Castillo, que será el primer estreno.

Teatro nacional

Apolo—

La bonita comedia de Roberto Gache "¡Te quiero, te adoro!", que fué puesta en escena anoche por la compañía Pagano-Ducasse, alcanzó muy buena acogida.

Esta noche volverá a ser representada esa comedia del autor de "Nuestras dueñas".

Nuevo—

Se mantiene en cartel con buena fortuna, a pesar de sus 28 representaciones seguidas, la pieza dramática de Berruti, "Madre tierra", que esta noche sube a escena una vez más.

Florida—

Sigue desarrollándose en forma apacible la temporada nacional veraniega en este teatro de la galería Güemes.

La comedia en un acto "Como la espuma", de Talomé y Gentilhuomo, en la que logra destacarse la señorita Bernal, va hoy en vermouth de las 18.30.

Por la noche y por 10a. vez se pondrá en escena "En un rincón de la selva", de R. Paz.

Siempre se epilogan las veladas con poesías recitadas por la señorita Singerman.

Género chico nacional

Nacional—

En vermouth y tercera va "El cabo Gallardo". El programa del día se completa con "El señor diputado" y "Nápoli en Buenos Aires" en la 1a. y 2a. respectivamente.

—En este teatro se ha puesto en ensayo una pieza dramática de J. Escobar, titulada "La flor de Lys", que se estrenará en breve.

San Martín—

Con las dos obras que sirvieron para el debut, la compañía Rioplatense hora el espectáculo de hoy. La opereta de Escobar, Palacios y Viergol, "Mujer y amante", se hará en vermouth y segunda, y en las otras dos secciones el sainete "Y el retoño florecerá...", de Cadrosso y Meyberger.

Argentino—

La compañía Ramírez que se presentó anoche en ese escenario con franco éxito, hará hoy el programa que sigue: en vermouth y tercera, la revista de Carlitos Romeu y el maestro Aparicio, "La revista de Cupido", que anoche fué estrenada con general aplauso.

En primera se hará otra vez "El trago amargo", de J. F. Escobar, y en la siguiente "El trigre de los corrales", de Juan A. Caruso.

La zarzuela

Comedia—

Hoy se desarrollará el programa que sigue: en especial (17.30) y tercera "Guitarras y bandurrias", en vermouth (18.30) y segunda "Martingalas" y en primera, "El pibe del corralón".

La revista española

Liceo—

Anoche, con la revista "El pan nuestro de cada día", debutó en este teatro la tiple R. Chinchilla que, aunque no tiene en la citada pieza mucho campo para lucirse, logró hacerse aplaudir en los diversos números que interpretó.

Para hoy se anuncia: en tres secciones la revista "La Avenida de Mayo" que ha gustado, a pesar de todo. En segunda "El pan nuestro de cada día".

- BUENOS AIRES -

Compañía de obras de aventuras norteamericanas y de gran espectáculo RAMBAL

Hoy, a las 17.30 y 21.30:

El Heredero de Orlandia o La Moneda Rota

Platea, tarde $ 2; noche 2.50

PARQUE JAPONES

AVENIDA ALEM Y CALLAO

TEMPORADA DE VERANO

Desde el 6 de noviembre abierto todas las noches y domingos y días festivos también de tarde.

MARTES Y VIERNES - NOCHES DE MODA

TOME NOTA

que para mediados de diciembre próximo el Ferrocarril Oeste de Buenos Aires reanudará la corrida del tren de excursión a Luján (Estación Basílica), expendiendo boletos para el mismo a la tarifa reducida de $ 2 para adultos y $ 1 para niños menores de doce años de edad.

En Luján podrá ver la Basílica, que es famosa por la veneración de la Virgen de Luján desde el año 1630; el Cabildo, que sirvió de prisión a los generales Paz y Mitre, y fué allí donde este último escribió el prólogo a su notable obra titulada "Historia de San Martín"; el Museo Colonial, la casa en que vivió AMEGHINO, el hermoso Lago y Río Luján, etc.

Pintorescos sitios para PICNICS sobre las costas del RIO LUJAN

FERROCARRIL DEL SUD

Temporada Balnearia

Desde el 1o. de Noviembre de 1920, esta Empresa emitirá boletos especiales de 1a. clase, de ida y vuelta, desde PLAZA CONSTITUCION, TEMPERLEY, y LA PLATA, a las siguientes estaciones, cobrando las tarifas que a continuación se indican:

MAR DEL PLATA	$ 40.— m/n.
MIRAMAR	" 43.— "
NECOCHEA y QUEQUEN	" 45.— "

Estos boletos serán válidos para regresar hasta el día 30 de Abril de 1921.

Para tener derecho a viajar en coche dormitorio o coche Pullman, cada pasajero deberá munirse con el boleto suplementario correspondiente, cuyo precio es de $ 6.70 m/n. cada uno y por cada viaje.

La Administración.

Octubre 25 de 1920.

GALERIA CINEMATOGRAFICA DE "LA EPOCA"

Madlaine Traverse, la interesante actriz que el viernes 3 se nos presentará en la película "Gente parlanchina"

Comedia española

Victoria—

Esta noche la compañía Cañete-Reg. representará el melodrama "La aldea de San Lorenzo o La batalla de Ulma"...

Las butacas agradecidas por la variación del cartel. Mañana en vermouth, se hará otra vez "La casa de la Troya".

Noticias breves

La revista "Bambalinas" en su número de la fecha publica la revista de Edmundo Bianchi, "De América a las trincheras".

El doctor Pedro E. Pico ha entregado a don Alberto Novión, para la próxima temporada del San Martín, un sainete titulado "La Juana Figueroa".

En la matinée de mañana domingo, la compañía del San Martín pondrá en escena la comedia de Mertens, "Mamá Clara". Bueno.

La función de honor y beneficio de Narciso Ibáñez, o séase el padre del "fenómeno", se realizará en la Comedia el próximo viernes 10.

El próximo estreno en el Liceo será el de una revista con abundancia de colorido, titulada "La corte de Mesalina", de González Zaragoza y el maestro Torés.

El lunes próximo debutará en este teatro la pareja de baile Los Ibruk.

El próximo lunes se estrenará indefectiblemente en la Comedia la revista de Romeu "La pasión de un canillita", que ha sido escrita expresamente para Narcisín.

Tiene varios cuentos escenificados que se cree han de obtener muy buena aceptación.

El ejemplo de "Y va de cuento..." y "La cenicienta", apoya este optimismo...

Conciertos

SINGAKADEMIE BUENOS AIRES

Homenaje al maestro Ernesto Drangosch

Un bello exponente artístico resultó el concierto de anoche de la Singakademie dedicado al compositor y concertista argentino D. Ernesto Drangosch.

La orquesta de la sociedad, dirigida inteligentemente por el doctor Sigfried Präger, ejecutó con gran eficacia: "Sueños de un baile", suite miniatura fantástica para orquesta, un pequeño poema sinfónico que nos describe el sueño de una niña: "Obertura Criolla", obra de construcción clásica, de forma académica, pero que posee todo el carácter de los cantos arrabaleros porteños; los motivos de tango, están tratados con suma propiedad; la instrumentación es pintoresca y colorida; todas esas cualidades fueron puestas en evidencia por el doctor Präger, que a pesar de su corta permanencia entre nosotros, ha sabido traducir las modalidades de nuestro criollismo.

Las excelentes masas corales de la Singakademie, cantaron magistralmente, con perfecta afinación, Violeta (coro a 4 voces) y Oración (coro a 6 voces), bajo la dirección del doctor Präger, a quien felicitamos por la disciplina de sus huestes.

El notable concertista don Edmundo Weingand y Ernesto Drangosch, interpretaron la Sonata en sol mayor op. 18, para violín y piano; ambos artistas, sobrado conocidos para que hagamos su elogio, fueron estruendosamente aplaudidos, debiendo repetirse la delicada "Barcarola".

La señora Elvira Kuker de Tjarks, cantó con su hermosa voz de soprano y su musicalidad, "Meditación", "La Bailarina", "Amemos" y "En Paz", acompañado por el autor, debiendo conceder un bis, ante los insistentes aplausos del auditorio.

El concierto finalizó con el Concierto en mi mayor op. 12, para piano y orquesta, que el obsequiado ejecutó con el arte admirable que tanto admiran todos en él y que la orquesta ejecutó con gran afinación y equilibrio.

En resumen una hermosa fiesta de arte germano-argentina, que honra al notable músico Ernesto Drangosch, de quien sólo se ejecutaron obras en esa velada, y que mucho dice en favor del noble sentimiento argentinista de la Singakademie.

CONSERVATORIO DE MUSICA DE LA CAPITAL

Esta tarde, a las 16.30, dará un recital de canto la discípula de este conservatorio señorita María Josefina Mulet, quien cantará obras de Ponchielli, Rotoli, Herzfeld, Donizetti, Schumann, Schubert, Scarlatti, Caccini y Giordani. Esta audición se realizará en el salón del conservatorio, 925 Charcas.

Cinematografía

Estado actual del mercado cinematográfico europeo

Mr. George Kann, gerente del departamento de exportación de la Universal, hace importantes declaraciones:

Hace pocas semanas llegó a Nueva York, de regreso de un prolongado viaje por los países del norte y centrales de Europa, Mr. George Kann, quien durante varios años desempeñó el importante puesto de secretario particular de Mr. Carl Laemmle, presidente de la Universal, y hoy al frente del departamento de exportación de esa compañía. Aunque, tomadas en conjunto, las impresiones que el señor Kann trae de la situación actual de los mercados cinematográficos europeos no son enteramente optimistas, el conocido cinematografista prevé una especie de resurgimiento del marasmo en que se halla la industria como resultado de la gran guerra. Mr. Kann no teme, sin embargo, por el porvenir de la producción americana en los países de Europa, particularmente en Inglaterra y Francia, este amenazado como consecuencia de ese renacimiento de las actividades productoras de dichos países. Inglaterra sufre todavía las consecuencias de la guerra en [illegible] escasez [illegible] de equipos para la producción de películas. El señor Kann cita el ejemplo de una compañía inglesa que al intentar reasumir sus actividades de anteguerra se encontró con que sus teatros de "pose" no podían disponer del flúido eléctrico suficiente para su iluminación.

Aunque parezca paradógico, el representante de la Universal halló mayor actividad productora de películas en Alemania que en otros países menos castigados por la guerra. Empero los alemanes tropiezan con una pobreza absoluta en lo que a argumento se refiere y es dado observar films cuya extensión no debiera nunca sobrepasar de dos actos y que los directores han prolongado, en desmedro de su interés, hasta cuatro y cinco rollos. Claro está que con ello se fatiga al espectador y muy difícilmente el público de América aguantaría hasta el final una de estas proyecciones.

En los países escandinavos, al igual que en Francia, los fabricantes de películas agotan hasta el cansancio la nota local, lo cual da por resultado que esas producciones carezcan de la universalidad que hace interesante a las películas de otros países.

Hablando de la aceptación que las películas americanas tienen en Europa, Mr. Kann se expresa en términos sumamente optimistas. La única dificultad que parece existir en Inglaterra y otros países europeos es la escasez de teatros y salas de proyección. No hace muchos meses que el consejo municipal aprobó una resolución por la cual se prohibía por un período de cuatro años y medio la construcción y ensanche de toda clase de locales para recreo. Esto da lugar a que las películas se estrenen en Inglaterra con considerable retraso. Por ejemplo, la película "La virgen de Estambul", que en agosto era ya conocida en la mayoría de los países de la América del Sud, fué estrenada en Londres el 3 de octubre. El cinedrama "La ganzúa del diablo" no lo será hasta el 26 de diciembre. El precio de los materiales de construcción en Inglaterra, Escocia e Irlanda es exorbitante.

El tipo de las películas que tiene por tema las costumbres de la vida campesina de los estados occidentales norteamericanos es muy apreciado por el público francés, que prefiere los dramas vigorosos de acción fuerte y rápida a los de acción lenta y tema complicado.

En resumen: la calidad de la película americana es lo que mantendrá su supremacía durante muchos años en los mercados europeos.

Momentos sensacionales

Innumerables son los trucos y actos sensacionales que los diez y ocho episodios de la película "La red del dragón" contienen. Como sería tarea poco menos que imposible hacer una relación exacta de todos ellos, seleccionaremos algunos de los más notables, ejecutados por la intrépida amazona María Walcamp.

En el primer episodio de esta sensacional película de aventuras, cuando María Walcamp llega al muelle para tomar el vapor que ha de conducirla al Japón, recibe la ingrata sorpresa de no encontrar el buque. Rápida como una exhalación, la bella actriz salta del muelle a una lancha de gasolina y después de una carrera que hará época en los anales de la cinematografía, logra alcanzar el buque.

Cuando la heroína se ve en inminente peligro de caer en manos de sus tenaces enemigos, su único medio de escape consiste en cruzar un profundo desfiladero asida a una tenue enredadera. Al llegar al centro del precipicio, uno de los enemigos corta el frágil puente vegetal que era su salvación y la intrépida joven cae al mar desde una altura de más de cien metros.

En otro episodio vemos a la Walcamp saltar desde el octavo techo de una pagoda a los pisos inferiores, para caer finalmente al suelo desde una considerable altura. Es cierto que en esta ocasión la heroína de "La red del dragón" sufrió muchas heridas que la obligaron a guardar cama durante unos días.

En un accidente automovilístico, ocurrido en las inmediaciones de Yokohama, es lanzada por los aires a más de veinte pies de distancia. Por un verdadero milagro María Walcamp ha regresado de su accidentado viaje a Oriente sin más contratiempos que unos cuantos cardenales "secretos testigos de intrépidas hazañas".

"El hombre que asesinó"

En Nueva York ha sido considerada por encima de la generalidad de películas filmadas en este año "El hombre que asesinó".

La dirección de Jorge Fitzmaurice es su principal atractivo, pero como el argumento resulta particularmente adaptable a los gustos de nuestros públicos de raza latina y como tiene fuerza, belleza y originalidad, no cabe duda que se trata de un triunfo cinematográfico.

La parte técnica es inmejorable y tiene detalles completamente nuevos, especialmente al final. La interpretación, bien. El lujo de detalles estupendo.

Son intérpretes la primera actriz Mac Murray. Colaboradores: H. E. Hebert, David Pawell, Frank Susse, Alma Jell, Macey Harlam, Marcia Harris y Laurence Johnston.

Drama original en francés ("El hombre que asesinó"), de Pierre Frondaie y Claude Farrère. Adaptación de Onida Bergere. Dirección de Jorge Fitzmaurice.

He aquí el argumento:

En Constantinopla, casada contra su voluntad y viviendo con su marido sólo por amor al hijo de ambos, habita la esposa de lord Archibald. Este quiere divorciarse y está en escandalosas relaciones con lady Edith que es la verdadera ama de la casa. Para precipitar la separación, esta mujer y el indigno marido conciben el plan de atraer a la casa al príncipe Cerniwcks, tenorio de profesión, a quien aconsejan que seduzca a lady Archibald. La humillada esposa, decide matarse pero en el momento supremo, recordando a su hijo, vacila. Es recogida de las aguas del lago, donde en un bote sin remos se dejaba llevar por el viento, por Loring, que había sido novio suyo y que escuchó la historia de sus infortunios. En esto, el marido decide alejar de la casa al niño y la madre desesperada escribe a Loring pidiéndole ayuda. El antiguo novio llega en la noche destinada al encuentro del príncipe seductor con la perseguida dama. Sobreviene una escena dramática en que Cerniwcks huye y lord Archibald muere a manos de Loring.

Lady Archibald se vuelve loca. Sin embargo, merced a la amistad que tiene con las autoridades turcas, Loring es indultado de la pena que se le puso por homicidio y más tarde, cuando la viuda de Archibald comienza a recobrar la razón, se unen ambos y termina la cinta con una promesa de futura dicha.

Pequeñas biografías de grandes artistas

Bert Lytelel, el galán inquieto y cazurrón de la Metas, Brenon Studios, Hollywood, California etc., ha nacido en Nueva York, es actor de cartel teatral en Broadway, y uno de los más difundidos de la pantalla.

Las caracterizaciones convencen por lo espontáneas

Katherine Mac Donald estrella de First National nació en Pittsburg (Pensilvania).

Debido a reveses de familia se dedicó en unión de su hermana Mac Laren a ganarse la vida, pasando a Nueva Jersey, donde trabajó como modelo para artistas. Después se trasladó al cine, trabajando en la Artcraft, Paramount y Film Company.

Es una de las artistas más elegantes y que lucen más vestidos, en las películas que interpreta.

V. V.

El programa de hoy

GRAN SPLENDID THEATRE — Santa Fe 1860. — La sala de moda y más fresca de Buenos Aires, enfriamiento y renovación automática de la atmósfera a cada 25 minutos. — Hoy, a las 21. La sufragista a palos.

EMPIRE THEATRE. — Corrientes y Maipú. — Triunfo de Venus; Gente parlanchina; J'accuse.

CAPITOL THEATRE — Santa Fe 1848. — Amor del desierto; Gente parlanchina; Film revista 51. La doncella del 22.

SELECT — Suipacha 482. — Techo abierto. — Hoy a las 16.30 y a las 21: Las que los hombres olvidan; La hija del arrabal, La tentadora.

SELECT LAVALLE. — Lavalle 921. — El reto; Leña a la hoguera, Angel caído; Angel salvador.

GENERAL BELGRANO. — Cabildo 2165. — No hay tu tía; El gaucho en Broadway; Totón; El madrigal de la ingenua.

SMART PALACE. — Corrientes 1279. — La terrible Juana; Jugar con fuego, En su defensa; La hija del arrabal.

SELECT BUEN ORDEN — Bernardo de Yrigoyen 1521. — Hoy, tarde y noche: El derecho a mentir. La mujer salvaje; El undécimo mandamiento. La clave del enigma; Se necesita un marido.

CRYSTAL PALACE. — Corrientes 1550. — Variado programa.

FLORIDA — Galería Güemes. — Hoy: a las 21. La primera nieve; En un rincón de la selva; Como la espuma. Poesías por Berta Singerman.

GAUMONT THEATRE. — Rivadavia 1635. — De entre las sombras; Jugar con fuego; En su defensa; Jaque mate; Actualidades Fylca núm. 25. Carlitos perfecta dama.

THE AMERICAN PALACE. — Córdoba y Callao. — Hoy, tarde y noche: Rasputín o el Monje negro. La princesa misteriosa. Flor entre cardos. Novedades Fox.

TEATRO PRINCESA. — Suipacha 460. — Hoy, en cine continuado de 11 de la mañana a 23 de la noche: Entre rosas y espinas. El reto. Film Revista número 51; Haciendo las paces.

IMPERIAL CINE. — Cangallo 771. — El peón amarillo; Al precio de la vida.

ELECTRIC PALACE. — Lavalle 836. — La fe del fuerte; El destino del lobo; La banda de lobos.

ETOILE PALACE. — Corrientes 2759. — Hoy, tarde y noche: Un drama de hoy; La sombra de Rosalía Byrnes; [illegible]

CINE PRESIDENTE ROCA. — Rivadavia 3753. — Hoy, tarde y noche: La melodía rota; La sombra de Rosalía Byrnes; Justo desquite; Su tío en la India.

PETIT SPLENDID — Libertad 976. — Hoy: Variado programa.

CINE MIGNON. — Juramento 2433. — Hoy: La madrastra de Susana; Aguinaldo de amor.

CINE ELITE — Cabildo 3241 (Belgrano). — Hoy. Ilusión limitada. Víctimas del mundo.

ESMERALDA — Esmeralda 443. — Hoy, tarde y noche: [illegible] Pierrette Flori, Gardel-Razzano y Los Olarf.

PORTEÑO. — Corrientes 480 — Variedades y cine para familias. Exito de Estrella de Valencia, The Fantons, Isabel Fortuny, Los Chicos y Plaus.

MAJESTIC THEATRE — Todos los días estrenos de biógrafo alternados con números de varietés.

TEATRO SOLEIL — Corrientes 3150. — Presentación de Lelia Villa. Exito del cuadro Ruiz y estrenos cinematográficos.

CINE RADIUM N.º 2 — Rivadavia 3970. — Hoy, tarde y noche: Variado programa con estrenos.

CINE MODERNO — Corrientes 990. — Hoy, Variado programa con estrenos.

CINE BOLIVAR — Bolívar 1932. — Hoy: Variado programa con estrenos.

CINE TEATRO PUEYRREDON. — Rivadavia [illegible] — Hoy: Programa ameno con estrenos.

CINE PARK Plaza Italia. — Variado programa con estrenos.

CINE COLON DE FLORES. — Sud América 65. — El cine de las grandes películas. Programa ameno con estrenos.

CINE-TEATRO PARIS. — Rivadavia número 5038 42 (Vélez Sarsfield). — Todos los días, variado programa con estrenos.

REAL CINE. — Esmeralda 452. — Hoy: Variado programa con estrenos.

TEATRO CINE-PARK — (Santa Fe y Thames). — Hoy: Debut de los cantores nacionales Gardel-Razzano.

Cigarros DANNEMANN

20 hasta 60 cts.

SON y SERAN SIEMPRE los mejores por su precio

Importadores

VAN HULSTEYN, VOCKE y Cía

Bs. Aires, Sgo. del Estero 131

FERROCARRIL CENTRAL DE CORDOBA

TRENES DE PASAJEROS

Los trenes de pasajeros salen de Retiro C. C. (Buenos Aires) para

Rosario	Diariamente	a las 8.00
Rosario, Santa Fe, San Francisco, Córdoba, Tucumán	Lunes, Miércoles, Viernes y Sábados	a las 21.30
Santiago del Estero, Catamarca, Rosario de la Frontera	Lunes, Miércoles y Sábados	a las 21.30
Salta, Jujuy	Miércoles, Viernes y Sábados	a las 21.30
La Quiaca	Viernes	a las 21.30

Los señores viajeros que salen de Retiro con el tren de la hora 21.30 con destino a Rosario, podrán permanecer hasta las 8 en el coche dormitorio que se desengancha del tren en dicha ciudad.

SERVICIO DE CARGAS

Entre Retiro Central Córdoba (Buenos Aires) y Rosario, Córdoba, San Francisco, Rafaela, Tucumán, Santiago del Estero, Salta, Jujuy, La Quiaca, Embarcación, Chilecito, La Rioja, San Juan, Catamarca, Santa Fe, Reconquista, Vera, Resistencia.

Las mercaderías cargadas en Retiro durante el día, salen a destino la misma noche.

Por informes y tarifas ocurrir: Oficina de Informes (Galería Güemes) Buenos Aires y en estación Retiro Central Córdoba.

Diciembre de 1920.

H. C. CABRETT, Administrador general.

PERLA WHITE

La heroína de la novela viviente en su última creación 15 EPISODIOS (PATHE N. Y.)

EL PELIGRO DE UN SECRETO

PROXIMAMENTE

En todas las salas que exhiben

PROGRAMA MAX GLÜCKSMANN

CARRERAS DE CABALLOS

HIPODROMO ARGENTINO

LA REUNION DE MAÑANA

COMENTARIOS Y PRONOSTICOS

Con la base de los premios clásicos Palermo y Pedro Chapar, en los que tomarán parte algunos de los mejores caballos y productos actualmente en training, se realizará mañana en Palermo una interesante reunión de carreras.

Las demás pruebas del programa serán disputadas por animales de reconocidas bondades, lo que dará lugar a que el hipódromo se vea concurrido por un gran público, ansioso de presenciar tan atrayentes carreras.

LOS COMPETIDORES DE MAÑANA

Aprontes e informaciones generales

SUS PERFORMANCES

Como hemos hecho costumbre, insertamos a continuación las dos últimas performances de los caballos que se encuentran en el programa de mañana, así como sus ejercicios respectivos, para que los aficionados puedan tener una guía que les sirva de base para la elección del candidato que a su juicio reuna más probabilidades de salir victorioso. Los distintos competidores que figuran en el programa oficial son los siguientes:

PRIMERA CARRERA

Distancia 1700 metros

FLAPPER — La hija de Chili II en sus dos últimas presentaciones ha tenido la siguiente figuración: Con 48 kilos fué segunda de Chacotón 52 en 1'40" 1|5 los 1600 metros y luego con 49 fué no placé de Cartagena 54, en 1'32" 4|5 los 1500 metros.

Con Torterolo y a la par de Muy Linda, marcó 48". Puede ganar.

AMAPA — Fué no placé con 58 kilos de Querendona 58, en 1'32" 3|5 los 1500 metros y luego con 56 fué segunda de Manda 59, en 1'46" 2|5 los 1700 metros.

Anda regular. Marcó 42".

QUERENDONA — Ganó con 57 kilos siendo segunda Oriflamme 53, tercera La Tourbie 51, en 1'38" 4|5 los 1600 metros y luego con 52 fué no placé de Marchioness II 51, en 1'33" los 1500 metros.

Con Peña cubrió 700 metros en 42". Puede correr bien.

LA TOURBIE — Con 51 kilos fué tercera de Querendona 57, siendo segunda Oriflamme 53, en 1'38" 4|5 los 1600 metros y luego ganó con 43, segundo Balazote 46, tercero Guilbert 42, en 2'18" 3|5 los 2200 metros.

Con Arcuri marcó 49". Es la favorita.

GRACE — No placé con 53 kilos de Cartagena 50 en 1'32" 3|5 los 1500 metros y luego con 50 fué segunda de Cantarela 55, en 1'51" 2|5 los 1800 metros.

Puede correr bien.

FLOR DEL PAGO — Fué no placé con 45 kilos de Cigale 45, en 2'7" 1|5 los 2000 metros y luego con 48 fué no placé de La Tourbie 43, en 2'18" 3|5 los 2200 metros.

Marcó 42" 1|2.

ORIFLAMME — Con 54 kilos fué segunda de Criolla Pura 46, en 1'32" los 1500 metros y luego con 45 fué no placé de Marchioness II 51, en 1'33" la misma distancia.

Con Arcuri hizo la partida en 42".

FRONTINA — Ganó con 54 kilos, siendo segunda Grosella 54, tercera La Tourbie 54 en 1'33" 1|5 los 1500 metros y luego con 53, fué no placé de En Broma 53, en 1'51" 1|5 los 1800 metros.

Reaparece como para ganar.

MONNAIE D'OR — No placé con 55 kilos de Richmond 57, en 1'33" 2|5 los 1500 metros y luego con 51 fué no placé de Querendona 57, en 1'38" 4|5 los 1600 metros.

Anda regular.

SEGUNDA CARRERA

Distancia 1000 metros

POLITICA — Es debutante.

Hizo 600 metros en 36".

OCASION — Es debutante.

Con Torterolo trabajó en 600 metros bien. Es la favorita.

FIBRA — Fué cuarta de Bebita, Gaffeuse y Escolta, en 1'47" los 1700 metros y luego fué tercera de Rosaura, siendo segunda Chicharrona en 1'44" 1|5 los 1600 metros.

Con Bastías trabajó suave. Puede correr bien.

QUIROMANCIA — Corrió una vez siendo no placé de Supertax en 1' 3|5 los 1000 metros.

Puede andar cerca.

DIAMANTITA — Fué cuarta de Pigeon, Bebita y Supremacía, en 1'34" los 1500 metros y luego fué no placé de Radina en 1'6" los 1100 metros.

Con Saavedra marcó 43" suave.

LA PAYANCA — Es debutante.

Con J. Fernández y a la par de Chicharrona marcó 42". Puede andar cerca.

NOUGA — Corrió una vez siendo no placé de Guipuzcoana en 1'7" 1|5 los 1100 metros.

Anda regular.

SUSSY — No placé de Heligoland en 1'43" los 1600 metros y luego fué cuarta y última de Gentille, Prisca y Gaffeuse en 1'57" los 1800 metros.

No corre.

ADIVINANZA — Es debutante.

Apronto ligero.

BATILDE — Corrió una vez siendo no placé de Supremacía en 1'35" 3|5 los 1500 metros.

Anda regular.

VALPURGIS — No placé de Cordiale en 1'14" 4|5 los 1200 metros y luego fué no placé de Ofensa en 1'33" 4|5 los 1500 metros.

Con Peñaloza marcó 36".

MATRA — Es debutante.

Con Rivero hizo 600 metros en 36" 1|5.

SILENITA II — Es debutante.

No corre.

TERCERA CARRERA

Distancia 2000 metros

SONAMBULO EX TANDILERO — Debutó siendo segundo de Leteo en 1'31" 3|5 los 1500 metros y luego fué cuarto de Su Señoría, Zahen y Lemún en 1'33" la misma distancia.

Con Benvenutti marcó 41" 3|5.

PANAM — Corrió una vez siendo no placé de Boy Scout en 1'39" los 1600 metros.

Apronto regular.

DESENVUELTO — Es debutante.

Con Torterolo y acompañando a General French, marcó 47" 3|5. Es el favorito.

MARBAK — No placé de Esquilo en 1'49" los 1700 metros y luego fué no placé de Diantre en 59" 4|5 los 1000 metros.

Vale poco.

DIS DONC — Fué no placé de Boy Scout en 1'39" los 1600 metros y luego fué segundo de Kin en 1'54" los 1800 metros.

Con Lema marcó 48". Les gusta mucho.

BRAVIO — Fué no placé de Nivel en 1'38" 4|5 los 1600 mketros y luego fué segundo de Boy Scout en 1'39" la misma distancia.

Con Carabajal y a la par de Malandrín marcó 48".

GALANTIN — No placé de Leteo en 1'31" 3|5 los 1500 metros y luego fué segundo de Esquilo en 1'49" los 1700 metros.

Anda regular.

ROYAL STAR — Fué tercero de Kim siendo segundo Dis Donc en 1'54" los 1800 metros y luego fué tercero de Esquilo, segundo Galantín en 1'49" los 1700 metros.

Marcó 42" 1|2.

ESTOPIN — No placé de Kim en 1'54" los 1800 metros y luego fué no placé de Esquilo en 1'49" los 1700 metros.

Con Lanatti marcó 43".

PERHAPS — Es debutante.

Anda regular.

PREFACIO — Corrió una vez siendo no placé de Delfín II en 1'6" 4|5 los 1100 metros.

Marcó 43".

PERICLES — Debutó siendo no placé de Winged en 1'13" 2|5 los 1200 metros y luego fué no placé de Leteo en 1'13" 3|5 los 1500 metros.

Marcó 49" 2|5.

YUCA TIGRE — No placé de Nivel en 1'38" 4|5 los 1600 metros y luego fué no placé de Esquilo en 1'49" los 1700 metros.

Con Lema hizo 800 metros en 48".

SALERNO — Es debutante.

No corre.

RODILLO — Fué no placé de Port Flip en 1'53" 2|5 los 1800 metros y luego fué no placé de Kim en 1'54" la misma distancia.

Con J. Fernández marcó 47" 3|5. Vale poco.

AMBASSADOR — Fué cuarto de Kim, Dis Donc y Royal Star en 1'54" los 1800 metros y luego fué cuarto de Esquilo, Galantín y Royal Star, en 1'49" la misma distancia.

Con Saavedra marcó 42" 1|2.

Con Ardouin hizo 700 metros en 43" 2|5.

WOODMAN — Es debutante.

Anda regular.

FULGENTE — Es debutante.

CUARTA CARRERA

Distancia 1800 metros

CODEINA — Con 54 kilos fué tercera de Morganta 57, siendo segunda Revé Doré 51, en 1'7" los 1100 metros y luego ganó siendo segunda La XII, tercera Pretty Lassie en 1'34" los 1500 metros.

Con I. González marcó 43". Puede ganar.

SISTER FLY — Ganó siendo segunda Theda Bara, tercera Silena en 1'34" los 1500 metros y luego con 50 kilos fué no placé en el clásico Colombia ganado por Doracante 49, en 2'20" 2|5 los 2200 metros.

Con Lanatti marcó 1'1". Es seria enemiga.

BABA — No placé en el clásico Olavarría, ganado por Thalassa en 2'6" 2|5 los 2000 metros y luego fué no placé en el Río Paraná de Thalassa en 2'7" la misma distancia.

Con Ardouin y a la par de Luffa marcó 48". Reaparece bien.

AMADA — Fué no placé de Bacanal en 1'7" 2|5 los 1100 metros y luego con 57 kilos fué no placé de Morganta 57 en 1'7" la misma distancia.

Es muy ligera.

THEDA BARA — Con 57 kilos fué tercera de Carta Blanca 57, siendo segunda Saxe 57, en 2'6" los 2000 metros y luego con 57, fué no placé de Morganta 57, en 1'7" los 1100 metros.

Con Lema marcó 43" 1|2.

OFENSA — Fué segunda de Irish Pride en 1'53" 2|5 los 1800 metros y luego ganó, siendo segunda de Gran Colecta 54, en 1'33" 4|5 los 1500 metros y luego fué segunda de Codeína en 1'34" la misma distancia.

Con G. di Palma marcó 44".

LA XII — Con 54 kilos fué segunda de Gran Colecta 54 en 1'33" 4|5 los 1500 metros, y luego fué segunda de Codeína en 1'34" la misma distancia.

A la par de Malambo III, trabajó bien.

PRETTY LASSIE — Ganó siendo segunda Doble Blanca, tercera Luminosa en 1'6" 4|5 los 1100 metros y luego fué tercera de Codeína, segunda La XII en 1'34" los 1500 metros.

Trabajó bien.

REVE DORE — No placé de Sister Fly en 1'34" los 1500 metros y luego con 51 kilos fué segunda de Morganta 57, en 1'7" los 1100 metros.

Con Greme marcó 41". Tiene buena carrera.

CARA MORENA — Fué no placé con 52 kilos de Narcótico 57, en 2'5" 3|5 los 2000 metros y luego fué no placé de Codeína en 1'34" los 1500 metros.

Anda regular.

SUPREMACIA — Ganó siendo segunda Rosaura, tercera Gentille en 1'35" 3|5 los 1500 metros y luego fué no placé de Codeína en 1'34" la misma distancia.

Con J. Fernández, marcó 44".

BEBITA — Ganó siendo segunda Gaffeuse, tercera Escolta en 1'47" los 1700 metros y luego fué no placé de Codeína en 1'34" los 1500 metros.

Con E. Peñaloza marcó 43".

LA LIGIA — No placé de Luminosa en 1'39" 4|5 los 1600 metros y luego fué no placé de Codeína en 1'34" los 1500 metros.

Anda regular.

QUINTA CARRERA

Distancia 1600 metros

ZIG ZAG — Con 62 kilos fué tercero en el clásico Belgrano, ganado por Fair Play 60, siendo segundo Moloch 62, en 2'38" 1|5 los 2500 metros y luego ganó con 56 e. Noviembre, siendo segunda Moselle 48, tercero Miguelito 48, en 1'51" 2|5 los 1800 metros.

Les gusta mucho.

MOLOCH — Con 63 kilos fué segundo en el clásico Belgrano de Fair Play 60, en 2'38" 1|5 los 2500 metros y luego ganó con 62 el Gran Premio de Honor, segundo Tiny 60, tercero Bruce Lowe 60, en 3'45" y 3|5 los 3500 metros.

Es el favorito.

PRETAL — Ganó el clásico Eliseo Ramírez, siendo segundo Quirno Costa, tercero y último Diamond Red en 1'33" 2|5 los 1500 metros y luego fué tercero en el José B. Zubiaurre ganado por Lepanto, siendo segundo Tangage en 1'39" los 1600 metros.

No corre.

BUEN OJO — Con 60 kilos fué tercero en el Carlos Pellegrini ganado por Palospavos 52, siendo segundo Quo Vadis? 52, en 3'9" 2|5 los 3000 metros y luego ganó con 59 el Comparación, segunda Thalassa 49, tercero Ziem 51, en 2'18" 4|5 los 2200 metros.

Es dudoso.

SEXTA CARRERA

Distancia 2000 metros

PRETAL — Ver la quinta carrera.

No corre.

PATITIESO — Ganó, siendo segundo Kinkoró, tercero Tesón en 1'39" 1|5 los 1600 metros y luego con 52 kilos fué no placé en el clásico Unzué de Quirno Costa 54, en 2'4" 4|5 los 2000 metros.

No corre.

PECARI — Fué segundo en el Saturnino J. Unzué ganado por Quirno Costa en 2'4" y 4|5 los 2000 metros y luego ganó el Primavera, segundo Narcótico, tercero Sorgo en 2'5" 4|5 la misma distancia.

Puede ganar.

MULEY. — Ganó con 51 kilos, siendo segundo de Leoufucó 56, tercero Desterro 55 en 1'45" 4|5 los 1700 metros y luego fué no placé en el Gran Premio Nacional ganado por Gaulois en 2'37" 3|5 los 2500 metros.

No corre.

LEOUFUCO. — Con 53 kilos fué segundo y último de Tell-El-Kebir 3, en 2'7" 4|5 los 2000 metros y luego con 44, fué segundo de Desterro 43, en 1'39" los 1600 metros.

No corre.

CARMUCHITA. — No placé de Leteo en 1'31" 3|5 los 1500 metros y luego ganó, siendo segundo Galantín, tercero Royal Star en 1'49" los 1700 metros.

Anda bien.

ESQUILO. — Fué no placé de Leteo en 1'31" 3|5 los 1500 metros, y luego ganó, siendo segundo Galantín, tercero Royal Star en 1'49" los 1700 metros.

No corre.

WINGED. — Debutó ganando, siendo segundo Zahén, tercero Cenizal en 1'13" 2|5 los 1200 metros y luego ganó, segundo Port Flip, tercero Delfín II en 1'31" 2|5 los 1500 metros.

Es el favorito.

FARMAN. — Con 45 kilos fué segundo de Yesquero 46, en 1'4" 4|5 los 1100 metros y luego ganó con 45, segunda Riga 41, tercero Leoufucó 43, en 1'38" los 1600 metros.

Puede correr bien.

DIAMOND RED. — Fué cuarto con 51 kilos de Moselle 50, El Cordobés 51 y Nerón 47, en 1'39" 2|5 los 1600 metros y luego con 48, fué no placé de Poolvis 49, en 1'38" 3|5 la misma distancia.

No corre.

ZIEM. — Ganó con 55 kilos, segundo y último Grey Spot 54, en 2'23" 1|2 los 2200 metros y luego con 51, fué tercero en el Comparación de Buen Ojo 59, siendo segunda Thalassa 49, en 2'18" 4|5 la misma distancia.

No corre.

TELL-EL-KEBIR. — Ganó con 53 kilos, siendo segundo y último Leoufucó 53, en 2'7" 4|5 los 2000 metros y luego con 44, fué no placé de La Tourbie 43, en 2'18" 3|5 los 2200 metros.

No corre.

NORTON. — Fué cuarto en el clásico Eduardo Casey, de Narcótico, Quirno Costa y Testaferro, en 2'19" 1|5 los 2200 metros y luego con 43 kilos fué no placé de Surí 54 en 2'17" 1|2 la misma distancia.

Es difícil.

SEPTIMA CARRERA

Distancia 1600 metros

ROYAL ADMIRAL. — Con 61 kilos fué tercero y último en el clásico Invierno, ganado por Clamor 61, segundo Alcanfor II 59, en 2'18" 4|5 los 2200 metros y luego con 59, fué cuarto en el Comparación de Buen Ojo 59, Thalassa 49 y Ziem 51, en 2'18" 4|5 la misma distancia.

Con Lanatti marcó 42".

GLOTON. — Ganó con 51 kilos, siendo segunda Marchioness II 46, tercero Rosal II 55, en 1'38" 4|5 los 1600 metros y luego con 55, fué no placé de Desterro 43, en 1'39" la misma distancia.

Apronto bien.

ROSAL II. — Con 55 kilos fué tercero de Glotón 51, siendo segunda Marchioness II 46, en 1'38" 4|5 los 1600 metros y luego con 55, fué tercero de Desterro 43, segundo Leoufucó 44, en 1'39" la misma distancia.

Con Lanatti hizo la partida en 41" 4|5. Puede correr bien.

CHAROL. — Fué no placé con 50 kilos en el clásico Octubre, ganado por General Brusiloff 60, en 3'9" 1|5 los 3000 metros y luego con 52, fué segundo (en puesta con Desterro 42) de Ducha Fría 50, en 1'38" los 1600 metros.

Con Ojeda marcó 41" 2|5. Puede ganar.

ESDEPAJA. — Con 49 kilos fué cuarto de Surí 54, Tingel 57 y Guilbert 43, en 2'17" 1|2 los 2200 metros y luego con 49, fué no placé de Crisis 50, en 3'15" 3|5 los 2000 metros.

No corre.

MOSELLE. — No placé con 49 kilos de Poolvis 49, en 1'38" 3|5 los 1600 metros y luego con 48, fué segunda en el clásico Noviembre de Zig Zag 56, en 1'51" 2|5 los 1800 metros.

No corre.

RIGA. — Con 47 kilos fué segunda de Cigale 45, en 2'7" 1|5 los 2000 metros y luego con 45, fué segunda de Marchioness II 51, en 1'33" los 1500 metros.

Con di Biazzi marcó 49" 3|5. Tiene buena carrera.

MARCHIONESS II. — Fué segunda con 46 kilos, de Glotón 51, en 1'38" 4|5 los 1600 metros y luego ganó con 51, siendo segunda Riga 45, tercera Carta Blanca 48, en 1'3" los 1500 metros.

No corre.

RIQUET. — Ganó con 45 kilos, siendo segundo Cracotón 60, tercera Tosca 50, en 1'38" 2|5 los 1600 metros y luego con 50 fué cuarto de Farman 45, Riga 41 y Leoufucó 43, en 1'38" la misma distancia.

Con Acosta marcó 48". Tiene buena carrera.

CHACOTON. — No placé con 51 kilos de Farman 45, en 1'38" los 1600 metros y luego con 50, fué no placé de Desterro 43, en 1'39" la misma distancia.

No corre.

DESTERRO. — Ganó con 42 kilos, segundo Escorpión 58, tercera y última Dinadis 50, en 1'6" 4|5 los 1100 metros y luego ganó con 43, segundo Leoufucó 44, tercero Rosal II 55, en 1'39" los 1600 metros.

Con Ferrari marcó 42".

FARMAN. — Ver la sexta carrera.

No corre.

SAPRISTI. — Con 50 kilos fué cuarto de Tosca 54, El Cordobés 51 y Glotón 55, en 1'38" 2|5 los 1600 metros y luego con 51, fué no placé de Richmond 51, en 2'5" los 2000 metros.

Con J. Fernández marcó 49" 1|5.

MONNAIE D'OR. — Ver la primera carrera.

No corre.

OCTAVA CARRERA

Distancia 2500 metros

SURI — Con 56 kilos fué no placé de Malandrín 46, en 2'58" los 2800 metros y luego ganó con 54, siendo segundo Tingel 57, tercero Guilbert 43, en 2'17" 1|2 los 2200 metros.

Con Lenucci y a la par de Carmuchita, marcó 48".

MALANDRIN. — Ganó con 46 kilos, siendo segunda Monedilla 41, tercero Elástico 52 en 2'58" los 2800 metros y luego con 49, fué segundo de Crisis 50, en 3'15" y 3|5 los 3000 metros.

A la par de Bravío marcó 45" 2|5. Puede ganar.

JACINTA. — Con 55 kilos fué cuarta de Mac Adam II 47, Story 44 y Esdepaja 51, en 2'40" 1|5 los 2500 metros y luego con 60, fué cuarta de Cigale 45, Riga 47 y Cara Sucia 50, en 2'7" 1|5 los 2000 metros.

Con Grassi y a la par de Riqueza marcó 48" 2|5.

GALLIPOLI. — No placé con 55 kilos de Lady Ada 55, en 3'12" los 3000 metros y luego con 55, fué cuarto de La Tourbie 43, Balazote 46 y Guilbert 42, en 2'18" 3|5 los 2200 metros.

Es el golpe.

CRISIS — Con 57 kilos fué segundo de Gentleman 51, en 2'41" 2|5 los 2500 metros y luego ganó con 50, segundo Malandrín 49, tercero Mac Adam II 47, en 3'15" 3|5 los 3000 metros.

Apronto regular.

ELASTICO — Fué cuarto con 48 kilos en el clásico Octubre de General Brusiloff 60, Tingel 50 y Brujo 51, en 3'9" y 1|5 los 3000 metros y luego con 52 fué tercero de Malandrín 46, segunda Monedilla 41, en 2'58" los 2800 metros.

Con Acosta marcó 49". Es el favorito.

CASTELAR — No placé con 43 kilos en el clásico Octubre ganado por General Brusiloff 60, en 3'9" 1|5 los 3000 metros y luego con 55, fué no placé de Mac Adam II 47, en 2'4" 1|5 los 2500 metros.

Con Arcuri aprontó bien.

GALAN — No placé con 50 kilos de Farman 45, en 1'38" los 1600 metros y luego ganó con 52, segundo De Luca 51, tercero y último Yupanqui 54, en 1'53" 4|5 los 1800 metros.

Con Lema marcó 48" 3|5.

MAC ADAM II. — Fué tercero con 47 kilos de Crisis 50, segundo Malandrín 49, en 3'15" 3|5 los 3000 metros y luego con 45 fué no placé de La Tourbie 43, en 2'18" 3|5 los 2200 metros.

Marcó 48" 4|5.

STORY — Con 44 kilos fué segundo de Mac Adam II 47, en 2'40" 1|5 los 2500 metros y luego con 42 fué cuarto de Crisis 50, Malandrín 49 y Mac Adam II 47, en 3'15" 3|5 los 3000 metros.

A la par de Centuaro marcó 1'1" 1|5. Puede ganar.

MONEDILLA — No placé con 43 kilos de Marchioness II 45, en 1'50" 2|5 los 1800 metros y luego con 41 fué segunda de Malandrín 46, en 2'58" los 2800 metros.

Con Peña marcó 49". Puede andar cerca.

PATITIESO — Ver la sexta carrera.

No corre.

PRAIRIAL — Con 54 kilos fué tercero de Narcótico 57, siendo segundo Ituyá 54 en 2'5" 3|5 los 2000 metros y luego ganó con 51, segundo Grey Spot 54, tercero Ituyá 54, en 2'5" la misma distancia.

Con Torrilla marcó 49".

En los clásicos Palermo y Pedro Chapar

En ambas pruebas clásicas a disputarse mañana, se encontrarán buenos elementos, lo que permite creer que serán encuentros interesantes.

En la primera de estas pruebas sobre una milla y con una prima de gran importancia, parece que sólo van a medirse en match, dos de los anotados.

Moloch—

El hijo de Diamond Jubilée, a pesar del contratiempo que le impidió tomar parte en el premio Carlos Pellegrini, está en la plenitud de sus formas, cuenta con una gran corrida e inspira gran confianza a su caballeriza.

Ya sabemos los puntos que calza el representante del stud Iceache y de lo que es capaz cuando está en plenitud de sus medios.

Zig - Zag —

El representante del stud Ayacucho está también en su distancia predilecta, tiene una corrida de 1'37" la milla y va a medirse con el hijo de Melilla en la seguridad de poder hacerlo con éxito.

El entraineur Antonio Jaen, que lo tiene a su cuidado, espera verlo salir airoso, a pesar del temible adversario que lleva.

El hijo de Val d'Or ha producido el mejor apronte del día. Dirigido por Arcuri y a la par de Farman, marcó 46" 3|5.

PREMIO PEDRO CHAPAR

Pecarí—

El hijo de Craganour dispensa dos kilos a la mayoría de sus adversarios, lo que no le ha de impedir seguramente producir una honorable performance.

Con Torterolo y a la par de Caricato marcó 48" 2|5.

Camuchita—

La hija de Diamond Jubilée, ha realizado buenos progresos y pasa por un momento bueno y puede producir una buena carrera, pero seguramente que su victoria constituiría una sorpresa.

Dirigida por Carabajal y a la par de Surí cubrió 800 metros en 48".

Winged—

Es el favorito. En sus dos únicas presentaciones ha dejado la impresión de ser un producto de méritos. Como ya hemos dicho en más de una oportunidad, este potrillo del stud Iceache, dotado de una gran velocidad, cuenta con admiradores que lo señalan como un digno reemplazante de su compañero y medio hermano Moloch.

Ayer hizo 800 metros en 47" 2|5.

Farman—

Disputará este premio inmejorablemente preparado.

Hoy a la par de Zig Zag hizo 800 metros en el recomendable tiempo de 46" 3|5. Su caballeriza espera del hijo de Old Man una gran carrera.

Norton—

No le vemos mayor chance en esta compañía. Apronto regular.

TABABA

Corrida en la milla

El hijo de Escarcha ha sido sometido esta mañana a una corrida en la milla con regular resultado.

Dirigido por el jockey M. Lema cubrió la distancia mencionada en 1'42" 3|5.

No es todavía su preparación como para creer en futuros éxitos.

HER MAJESTY

Es retirada del training

La excelente hija de Your Majesty, que en su paso por las pistas ha obtenido brillantes victorias, habiendo finalizado además tercera en el Gran Premio Nacional de 1919, ha sido retirada definitivamente de las pistas y enviada al haras Aventura, donde será servida por Bis.

LAS GRANDES CARRERAS DE ENERO EN MAROÑAS

Ha sido recibida con gran satisfacción por todos nuestros entraineurs, la noticia que dimos ayer, de que además de las grandes carreras internacionales de enero, había carreras todos los sábados, domingos y feriados en el mismo mes.

Si en el mes de enero se dedicasen a dar carreras con mucha frecuencia, los caballos que acudirían de Palermo, serían numerosos, pues así nos lo han prometido gran número de caballerizas.

MULEY — FIUME

Cumplirán sus respectivos compromisos del miércoles

Los dos representantes del stud Alvear en inmejorables condiciones de training han de cumplir sus compromisos de la reunión del 8 del corriente.

Muley dirigido por Acosta y Fiume por Acevedo, hicieron esta mañana 800 metros en 49".

El hijo de Diamond Jubilée disputará un handicap de fondo con peso liviano y Fiume intervendrá en la prueba de perdedores.

MARCHIONESS II

Mañana no cumplirá su compromiso

Como hemos anticipado ayer, la hija de Méhari no será presentada en la reunión de mañana, reservándola su ecurie para el clásico Las Heras, a disputarse el próximo miércoles, donde ha de medirse con Democracia a 4 kilos de diferencia.

Como el estado de preparación que ostenta Marchioness II es inmejorable, no dudamos que su figuración ha de ser de primer orden.

SIN SAL

Trabaja regular

El hijo de Diamond Jubilée, que al principio de su campaña dejó la impresión de que iba a ser un caballo muy regular, no respondiendo a esas esperanzas, es trabajado con regularidad, para ver si se lo puede poner en condiciones de disputar alguna carrera con éxito.

El jockey M. Lema lo aprontó en 1.500 metros, cubriendo la distancia en 1'36", con resultado regular.

FANTASIO

Disputará el premio Pringles con una corrida de 1'12"

El estado de preparación que ostenta este representante de la Petite Ecurie es inmejorable. Fantasio disputará el clásico Pringles con una corrida de 1'12", siendo en ese premio el más serio enemigo de Yesquero, que será el favorito.

El hijo de Old Man, dirigido por el jockey R. Pelletier, y a la par de Port Flyt, con Greme, cubrió esta mañana 700 metros en 41" 2|5.

SATANAS

Está listo para reaparecer

Este defensor del stud La Mimosa, que con tan buen éxito disputó algunos handicaps de fondo, sigue ejercitándose con toda regularidad, estando en condiciones de reaparecer en breve en las mejores condiciones posibles.

El hijo de Chili II, dirigido por el jockey M. Lema, fué ejercitado esta mañana en 2.500 metros, con inmejorable resultado.

CARTAGENA - MALANDRIN

Se desempeñan bien

Las dos representantes del stud Los Cerrillos andan muy bien en sus aprontes, por lo que no han de tardar en ser presentadas.

Dirigidas, respectivamente, por P. Alvarez y el peón, hicieron esta mañana 700 metros en 42 1|2.

EL CONFLICTO DE LOS VAREADORES

Es el tema obligado en las caballerizas la situación que han planteado los vareadores, solicitando un nuevo aumento en sus jornales.

Han pasado una comunicación a los entraineurs dándoles plazo hasta el lunes de mañana.

NIVEL - TINGEL

Andan bien

Como hemos informado, Nivel no cumplirá su compromiso en el clásico Pringles y será anotado en carrera de ganadores de una y dos.

Dirigido por Bastías, el hijo de Tullibardine hizo 600 metros en 36".

Tingel, que ha seguido sin novedad, con el peón hizo 1.000 metros a voluntad en 1'5".

DE MI FLOR - MAROCCO

Pasan 700 metros en 42"

Estos dos pupilos del entraineur R. Islas, muy lindos de aspecto, cumplen sus ejercicios con toda regularidad. Tanto la potranca como el hijo de Your Majesty están en condiciones de disputar cualquier carrera con éxito.

Esta mañana fueron ejercitados en la partida, marcando 42".

THALASSA

Continúa en buenas condiciones

La defensora del stud La Pastora, que produjo una performance de primer orden al finalizar segunda de Buen Ojo en el clásico Comparación, ha continuado en excelentes condiciones de training.

La hija de Your Majesty, dirigida por el jockey A. Grassi, fué ejercitada esta mañana en la partida, con resultado satisfactorio.

FRESILLA

Recorrió la milla en 1'42" 1|2

La representante del stud Gavilán, continúa ejercitándose con toda regularidad y en cuanto sea presentada podrá obtener su primera victoria, si se desempeña de acuerdo con sus aprontes en privado.

Dirigida por el aprendiz Verduri, cubrió esta mañana 1.600 metros en [illegible] con inmejorable final.

ENDURANCE

Sigue bien

Este hijo de Molinete que en su compromiso del domingo pasado produjo una muy buena performance al

MONTAS Y COMPETIDORES

PREMIO FLORILEGIO

Primera carrera — 1700 metros

A las 13 y 30

Flapper	4 56	D. Torterolo
Amapa	6 54	A. Calí
Querendona	7 54	S. Ruiz
La Tourbie	4 52	M. Acosta
Grace	4 51	M. di Biasse
F. del Pago	3 51	E. Amaral
Oriflamme	4 50	P. Arcuri
Frontina	4 47	T. Torrilla
M. d'Or	4 46	E. Orduña

PREMIO OMEGA

Segunda carrera — 1000 metros

A las 14

Política	3 56	F. Casino
Ocasión	3 56	D. Torterolo
Fibra	3 56	J. Bastías
Quiromancia	3 56	G. Ardouin
Diamantina	3 56	no corre
La Payanca	3 56	N. N.
Norga	3 56	E. Montero
Sussy	3 56	no corre
Adivinanza	3 56	A. Verduri
Batilde	3 56	M. Vignatti
Valpurgis	3 56	E. Peñaloza
Matra	3 56	R. Rivero
Silenita II	3 56	no corre

PREMIO CLAMOR

Tercera carrera — 2000 metros

A las 14 y 30

Sonámbulo	3 56	C. Benvenutti
Panam	3 56	F. Arcuri
Desenvuelto	3 56	D. Torterolo
Marbak	3 56	T. N. Fer'dez
Dis Donc	3 56	M. Lema
Bravío	3 56	R. Cara'jal
Galantín	3 56	J. Bastías
R. Star	3 56	E. Saavedra
Estopín	3 56	R. V. Lanatti
Perhaps	3 56	G. Ardouin
Prefacio	3 56	E. Montero
Pericles	3 56	M. Motta
Y. Tigre	3 56	M. Alta'da
Salerno	3 56	no corre
Rodillo	3 56	J. Fer'dez
Ambassador	3 56	N. N.
Woodman	3 56	R. Rivero
Fulgente	3 56	A. Quinteros

PREMIO DATILERO

Cuarta carrera — 1800 metros

A las 15

Codeína	3 57	M. di Biasse
S. Fly	3 57	R. V. Lanatti
Babá	3 57	G. Ardouin
Amada	3 57	E. Orduña
Theda Bara	3 57	M. Lema
Ofensa	3 57	T. Torrilla
La XII	3 57	R. Cara'jal
P. Lassie	3 57	D. Torterolo
R. Dore	3 54	G. Greme
C. Morena	3 54	E. Amaral
Supremacía	3 54	J. Fer'dez
Bebita	3 54	R. Pelletier
L. Ligia	3 54	T. N. Fer'dez

PREMIO PALERMO

Quinta carrera — 1600 metros

A las 15 y 30

Zig Zag	4 60	P. Arcuri
Moloch	4 65	T. N. Fer'dez
Pretal	3 56	no corre
Buen Ojo	4 59	dudoso

PREMIO PEDRO CHAPAR

Sexta carrera — 2000 metros

A las 16

Pretal	3 60	no corre
Patitieso	3 54	no corre
Pecarí	3 56	D. Torterolo
Muley	3 54	no corre
Leoufucó	3 54	no corre
Carmuchita	3 52	R. A. Cara'ja
Esquilo	3 54	no corre
Winged	3 54	T. N. Fer'dez
Farman	3 54	P. Arcuri
D. Red	3 54	no corre
Ziem	3 54	no corre
T. E. Kebir	3 54	no corre
Norton	3 54	J. Fer'dez

PREMIO ALL EYES

Séptima carrera — 1600 metros

A las 16 y 30

R. Admiral	4 57	R. Pelletier
Glotón	6 [illegible]	P. Calí
Rosal II	4 57	R. V. Lanatti
Charol	4 53	A. Grassi
Esdepaja	4 52	no corre
Moselle	4 [illegible]	no corre
Riga	[illegible]	[illegible]
Marchioness	[illegible]	M. Lema
Riquet	[illegible]	M. Acosta
Chacotón	5 55	no corre
Desterro	3 49	P. Ferrari
Farman	3 48	no corre
Sapristi	4 45	J. Fer'dez
M. d'Or	4 41	no corre

PREMIO MORATA

Octava carrera — 2500 metros

A las 17

Surí	[illegible]	R. Cara'jal
Malandrín	[illegible]	J. Fer'dez
Jacinta	[illegible]	D. Englindo
Gallipoli	[illegible]	E. Amaral
Crisis	[illegible]	M. Alta'da
Elástico	4 53	M. Acosta
Castelar	4 53	P. Arcuri
Galán	5 50	M. Lema
M. Adam II	4 48	G. di Palma
Story	[illegible]	M. di Biasse
Monedilla	[illegible]	R. Peña
Patitieso	[illegible]	no corre
Prairial	3 [illegible]	T. Torrilla

PRONOSTICOS DE LA PRENSA PARA LA REUNION DE MAÑANA EN PALERMO

	1.ª carrera	2.ª carrera	3.ª carrera	4.ª carrera	5.ª carrera	6.ª carrera	7.ª carrera	8.ª carrera	MES DE DICIEMBRE Gan.	Pla.	N/c.	Gan.	Pla.	N/c.
LA EPOCA	La Tourbie	Ocasión	Desenvuelto	R. Dorée	ZigZag	Winged	Riquet	Elástico	253	136	60	—	—	—
La Unión	LaTourbie	Ocasión	Desenvuelto	P. Lassie	Moloch	Winged	Riquet	Elástico	277	127	73	—	—	—
Tit Bits	LaTourbie	Ocasión	Desenvuelto	LaXII	Moloch	Winged	Marchioness	Elástico	258	137	79	—	—	—
El Diario	LaTourbie	Ocasión	Desenvuelto	LaXII	Moloch	Winged	Marchioness	Elástico	[illegible]	133	80	—	—	—
La República	LaTourbie	Ocasión	Desenvuelto	P. Lassie	Moloch	Winged	Riquet	Elástico	231	112	102	—	—	—
La Voz Argentina	LaTourbie	Ocasión	Desenvuelto	T. Bara	ZigZag	Winged	Riquet	Elástico	222	121	127	—	—	—
El Tribuno	Querendona	Ocasión	Desenvuelto	Bebita	ZigZag	Winged	Marchioness	Story	217	127	87	—	—	—
Guarino	Querendona	Ocasión	Desenvuelto	Babá	Moloch	Winged	Charol	Castelar	214	116	97	—	—	—
Il Roma	Amapa	Fibra	Bravío	LaXII	ZigZag	Winged	Charol	Story	219	121	105	—	—	—
El Heraldo	LaTourbie	Ocasión	Desenvuelto	La XII	ZigZag	Winged	Charol	Prairial	205	120	89	—	—	—
Vida Ilustrada	LaTourbie	Política	DisDonc	Codeína	ZigZag	Pecarí	Desterro	Elástico	198	137	121	—	—	—
Italia del Popolo	Querendona	Ocasión	Desenvuelto	LaXII	ZigZag	Farman	Riga	St. Pensamier	189	139	112	—	—	—
Le Courrier de La Plata	Oriflamme	Fibra	Desenvuelto	Babá	ZigZag	Winged	Riquet	Elástico	187	115	100	—	—	—
Giornale d'Italia	Flapper	Ocasión	Desenvuelto	Babá	ZigZag	Winged	Riquet	Elástico	185	123	103	—	—	—
De La Plata Zeitung	M. d'Or	Ocasión	Desenvuelto	Babá	Moloch	Winged	Riquet	Elástico	185	123	103	—	—	—
Buenos Aires Herald	Frontina	Ocasión	DisDonc	St. Tuyú	Moloch	Winged	St. Roca	Crisis	180	113	125	—	—	—
El Oesto	LaTourbie	Valpargis	Desenvuelto	Babá	ZigZag	Winged	Riquet	Story	179	126	117	—	—	—
El Diario Español	Flapper	Ocasión	Galantín	Codeína	Moloch	Winged	Desterro	St. Antídoto	178	125	117	—	—	—
Azzaman	Grace	Ocasión	Bravío	LaLigia	Zig Zag	Winged	Riquet	Elástico	175	113	91	—	—	—
La Tarde de La Plata	Flapper	Ocasión	Desenvuelto	Codeína	ZigZag	Winged	Riquet	Elástico	175	105	111	—	—	—
Revista Sportiva	Amapa	Política	Desenvuelto	Babá	Moloch	Winged	Riquet	St. Pensamie	174	132	108	—	—	—
La Palabra de San Martín	Flapper	Ocasión	Panam	Babá	ZigZag	Winged	St. Roca	St. Pen'to	173	111	105	—	—	—
La Patria degli Italiani	Querendona	Ocasión	Dis Donc	St. Tuyú	Moloch	Winged	Riquet	Elástico	172	125	105	—	—	—
El Argentino de La Plata	LaTourbie	Ocasión	Desenvuelto	C. Morena	Moloch	Winged	Riquet	Elástico	171	118	100	—	—	—
Fray Mocho	LaTourbie	Ocasión	Desenvuelto	LaXII	ZigZag	Winged	Charol	Prairial	168	102	105	—	—	—
Le Journal Francais	LaTourbie	Ocasión	Desenvuelto	LaXII	Moloch	Winged	Rosal II	St. Pen'to	162	125	111	—	—	—
La Gaceta de España	Amapa	Fibra	Desenvuelto	La XII	Moloch	Winged	Charol	Story	161	116	107	—	—	—
O'Balilla	Flapper	Política	Bravío	LaXII	Moloch	Pecarí	Riga	Jacinta	145	119	139	—	—	—

Cocktail Kola
Secrestat

"Casino Pigall"
MAIPU 340 - U. T. 7149 Libertad
Grandioso local de diversiones
Con las dos afamadas orquestas, Criolla y Norte Americana

GINEBRA Bols

ARMENONVILLE RESTAURANT
Av. Alvear y Tagle U. T. 533 (Palermo)
Todos los días "DINER" y "SOUPER" CONCERT (a la carte)
DOS REGIAS ORQUESTAS
EL PARAJE MAS PINTORESCO DE LA CAPITAL
SERVICIO DE CONFITERIA EN LOS HERMOSOS JARDINES
ESPECIALIDADES DE LA CASA:
Corderito al asador; Ranas; Poulet a la broche; Empanadas a la criolla
Salones reservados para reuniones y banquetes

Cigarrillos Dólar
20, 30 y 40 cTs.
SIEMPRE LA MISMA CALIDAD
J. S. Onagoity y Cía.
Humberto 1° 1256
J. S. ONAGOITY Y Cia.
Dólar 40
CIGARRILLOS EXTRA FINOS

Pineral
ES EL MEJOR APERITIVO A BASE DE NARANJA

ANTIQUARY WHISKY ESPECIAL EL GRAN FAVORITO
E. M. DE SANTA COLOMA CHACABUCO 319
Cognac Bisquit Dubouché

finalizar tercero de Diantre, ha seguido en muy buenas condiciones, como lo demostró esta mañana al recorrer 1.000 metros en 1' 2|5, dirigido por el aprendiz Ojeda.

QUINTILLA - GRITERIA

Cubren 1.000 metros en 1'

Estas dos pupilas del stud Sans Géne están muy lindas.

Quintilla, que disputará el clásico Las Heras, puede tener una brillante figuración, en cuanto a Gritería, no han de tardar en presentarla, dado lo bien que anda en sus ejercicios.

La hija de Old Man, dirigida por R. A. Carabajal, y la de Américo con su colega S. U. Morales, pasaron esta mañana 1.000 metros en 1".

HEMOS OIDO DECIR...

Que en la prueba inicial del programa La Tourbie es la candidata más aceptable.

—Que Flapper reaparece bastante bien preparada.

—Que Querendona y Frontina pueden andar muy cerca.

—Que en las potrancas perdedoras, Ocasión se señala como una probable ganadora.

—Que Desenvuelto, siempre que quiera responder a sus ejercicios será difícil vencerlo, pero que es muy mañero.

—Que Dis Dome y Bravío pueden poner a prueba al hijo de Craganour.

—Que en las potrancas ganadoras se dice que Reve Dorée que tiene una corrida de 1'51", debe ganar.

—Que Babá y Sisted Fly son enegas de consideración.

—Que La XII y Pretty Lassie son igualmente candidatas de primera fila.

—Que en el clásico Palermo, entre Zig Zag y Moloch las opiniones estarán muy divididas.

—Que a Winged le han dejado el camino abierto la mayoría de los inscriptos en el clásico Chapar.

—Que Pecarí parece ser el enemigo de mayor consideración del favorito.

—Que en el handicap de la milla entre Riquet y Riga están muy repartidas las opiniones.

—Que en la carrera del desquite, Elástico cuenta con la mayoría de las preferencias.

—Que Malandrín, Castelar y Story son sus más serios adversarios.

GENERAL FRENCH

Es ejercitado en 1.800 metros

El hijo de Craganour, que es de los competidores más formidables de los handicaps limitados, luce un espléndido estado de preparación, por lo que no ha de tardar en reaparecer.

Esta mañana fué ejercitado en 1.800 metros, marcando 1'53", con muy buena acción.

CABALLOS RECOMEDADOS

Primera carrera — LA TOURBIE y FRONTINA.
Segunda carrera — OCASION y FIBRA.
Tercera carrera — DESENVUELTO y DIS DONC.
Cuarta carrera — REVE DOREE y SISTER FLY.
Quinta carrera — ZIG ZAG.
Sexta carrera — WINGED.
Séptima carrera — RIQUET y RIGA.
Octava carrera — ELASTICO y MALANDRIN.

LOS PRODUCTOS DE DOS AÑOS

Ya hay varios adelantados

En los productos de dos años, como hemos venido informando, los hay bastante adelantados, hasta el punto que hoy ya han sido ejercitados en 800 metros.

Vamos a citar únicamente por hoy a dos o tres de los mas listos:

Del stud Indécis han dado corrida hoy a un tordillo por Pippermint y a un alazán, por Papanatas; el primero dirigido por Torterolo. Largaron de los 800 metros del codo hasta la raya cubriendo la distancia en 51" 2|5, imponiéndose fácilmente el tordillo.

Del entraineur Ridella trabajó el Jockey Arcuri a un hijo de Perrier, en 600 metros, demostrando ser muy ligero, y citaremos también en este breve comentario que ampliaremos en estos días, a dos productos del jockey Fenucci, que andan muy bien.

ELASTICO

Tiene un compromiso favorable

De acuerdo con las últimas perfomances, tiene el hijo de Diamond Jubilée un compromiso sumamente favorable en la carrera del desquite.

El pupilo del stud Guayabos tiene una corrida en la distancia bastante buena y hoy con M. Acosta hizo 800 metros en 49".

Malandrín, Castelar y Story tendrán que correr mucho para poder vencerlo.

MONTGOMERY - APOLIYAO

Son ejercitados en la partida con buen éxito

Estos dos representantes del stud Alzaga Unzué han sido trabajados esta mañana en la partida, separadamente, desempeñándose bien.

Apoliyao, que está inscripto para el miércoles, puede ocupar uno de los primeros uestos.

El hijo de Old Man, dirigido por el peón, marcó 42" 3|5 y el de Sumbar con Benvenutti, 42".

GRAN COLECTA

41" 2|5 en 700 metros

La pupila del stud San Paquito pasa por un buen momento en su preparación, pues en todos sus últimos ejercicios viene desempeñándose muy bien.

La hija de Old Man, dirigida por el jockey M. Lema, cubrió esta mañana 700 metros en 41" 2|5.

DEMOCRACIA

En el clásico Las Heras

La buena representante del stud La Mimosa que, a pesar de haber finalizado última eo el clásico Buenos Aires, se desempeña muy bien y ha de disputar el miércoles el premio Las Heras, donde será la favorita y la más probable ganadora, pues la distancia le conviene enormemente, habiendo ganado, de las tres carreras disputadas en 2.000 metros, dos veces en 2'5" y la otra vez finalizó segunda, a medio cuerpo de Thalassa.

La hija de Jardy, con su monta habitual M. Lema, hizo esta mañana 800 metros en 49" 1|5, demostrando que no ha sentido para nada su última carrera disputada.

PALOSPAVOS

Pasa 1.000 metros a voluntad
El lunes será embarcado

El hijo de Papanatas, que como hemos anticipado, será embarcado el lunes próximo para Montevideo, donde ha de ser uno de los principales competidores de las carreras internacionales de enero, sigue en buen estado de training que se le conoce.

Palospavos, dirigido por el jockey S. U. Morales, pasó esta mañana a voluntad 1.000 metros, marcando 1'2" 1|2.

DORACANTE

Anda bien

La hija de Val d'Or, que será otra de las competidoras del clásico Las Heras, se viene desempeñando muy bien en sus últimos ejercicios, por lo que en aquella carrera puede tener una figuración discreta.

Esta mañana, con la monta del jockey C. Fenucci, fue ejercitada en 1.000 metros, marcando 1' 4|5.

OCASION

Hace su debut

La hermana de Ocurrencia, si bien no es nada superior, en la compañía que va a alternar puede iniciarse con un éxito.

La hija de Val d'Or dirigida por Torterolo hizo hoy 600 metros en buen estilo y lleva de contrarias a Política, Adivinanza y Fibra, que pueden derrotarla si la representante del stud Indécis llega a sufrir algún contratiempo.

EN EL PREMIO FLORILEGIO

Figuran anotadas un regular lote de yeguas que aparecen más o menos con idénticas probabilidades.

La favorita será La Tourbit que termina de ganar y que hoy con Arcuri hizo 800 metros en 49".

Flapper hoy se desempeñó bien a la par de Muy Linda; Frontina es un golpe muy conversado y a Grace es convenitnte no descuidarla.

DTSENVUELTO

¿Es un buen caballo?

La impresión que hemos podido recoger de este hijo de Craganour no puede ser más favorable.

Tiene cotejos que son realmente buenos para alternar en la categoría en que está, y hoy con Torterolo acompañando a General French, marcó 47" 3|5 los 800 metros.

Dis Donc y Bravío que terminan de ser segundos y que hoy han marcado 48" los 800 metros, son sus más serios enemigos.

RIQUET

Anda mucho pero lleva adversarios de consideración

En el handicap de la milla, ausente Farman, que estaba muy bien colocado, se señala Riquet como un candidato de primera fila.

Dirigido por Acosta, el hijo de Your Majesty hizo 800 metros en 48", siendo sus principales enemigos, Riga en primer término, que viene figurando honorablemente en todos sus compromisos y Royal Admiral, de quien tenemos los informes más favorables.

APRONTES GENERALES

Ducha Fría, con G. Benvenutti empleó 42" en recorrer 700 metros. La hija de Jardy esta muy linda.

Cabool, hizo 800 metros en 49", dirigido por N. Berazategui.

Lemun, Altamiranda lo pasó en 1.000 metros, marcando 1'1" 2|5.

Rakshah, con F. M. Cassino hizo 700 metros en 42" 1|5.

El Cobre, cubrió 1.600 metros, con E. Peñaloza.

Grey Spot, con A. Grassi pasó 800 metros en 49".

Royal Carrot, marcó 49" en 800 metros, dirigido por G. de Palma.

Supertax, con el peón marcó 42" 1|5 en 700 metros.

Boy Scout, Ojeda lo aprontó en 1.000 metros, marcando 1'4".

Ninguna, marcó 42" 3|5 en la partida, dirigida por T. N. Fernández.

Don Jaime, con E. Peñaloza empleó 2'10 en recorrer 2.000 metros.

Some Day, pasó 800 metros en 49", con el aprendiz Ojeda.

Jean Pierre, R. V. Lanatti lo aprontó en la milla, marcando 1'43".

Brabante, con el mismo profesional marcó 1'2" 2|5 en 1.000 metros.

Cenizal, hizo 1.600 metros en 1'42" 2|5.

Zeppelín, marcó 1'2" en 1.000 metros.

La Pebeta, con E. Peñaloza empleó 42" 2|5 en 700 metros.

Pick Pocket, T. N. Fernández lo aprontó en 1.000 metros, marcando 1'1".

General Mansilla, pasó una milla en 1'43", dirigido por R. V. Lanatti.

Timonel, a la par de Luminosa emplearon 41" 2|5 en recorrer 700

Hipódromo de La Plata

Programa completo, depurado de forfaits, para las carreras de los días 5 y 8.

Domingo 5

Premio Fachinal, distancia 1500 metros — Nobli, Cardalero 56, Magdala, Alforio, Kopec, Papas Queman 52, Hilaria, Clarín, Edil, Constantino, Rojero 50, Aretusa, Alfiche, Parra, Irlandés, Pindapoy, Saltarín II, Gaditano, Hernani, Lloyd George, Goatí III, Tabernero 46, Auxerre 46.

Premio Fadile, distancia 1400 metros — Kerenski, Mederic, Buen Orden, El Francesito, Locatelli, No se puede, Gay Bob, Saltimbanqui, Bag Piper, Cohetero 56, Charity, La Nieve, Escandalosa, Zutana, Lechuga 54.

Premio Fair Play, distancia 1800 metros — —Magdala, Paja Voladora, Caracorá 55, Revistero ex El Ñato, Papas Queman 54, Newmoon, Trébol Rojo, Kalifato 52.

Premio Falito, distancia 1300 metros — La Carabela 55, Vuhugit, Nut Cracker, Lonco Huacá, Romanoff, Espinosa, Orosimbo, Lombroso, Holgazán 54, Parodia, Miranda, Alarm, Abuelita 52.

Premio Fanfán, distancia 1400 metros — Galápago 58, Epson 57, Ciclope 55, Turundel 49, Jónico 48, Somme 48, Brandy and Soda 47, Ibadán 46, Merry Bachelor 45, Everllac 45, Bedel 43, Ice Cream 43, Giuseppe 43.

Premio Fanfarrona, distancia 1300 metros — Basurita 59, Epigrama 54, Javina 53, Santa 53, Pincita 51, Dura 50, La Carabela 49, Novicia 48, Paja Voladora 47, Diosira 47, La Flor del Férik 47, Caracorá 45.

Premio Fantasio, distancia 2200 metros — Lucky Day 58, Ñandú 53, Jornalero 52, Bósforo 49, Porvenir 49, Honorio II 43, Fuego y Sangre 43.

Miércoles 8

Premio Gaby, distancia 1.300 metros — Matador 56 kilos. Itaca 54, Magdala, Alferic y Kopec 52, Hilaria, Licurgo, Edil y Ligustro 50, Kety, Importa, Oda Reel, Mirror, Camorrista, Huroncito, Irlandés, Pindapoy y Saltarín II, Solfeo, Gaditano, Lloyd George, Coatí III 48, Vixen y Auzerre 46.

Premio Gaditano, distancia 1.200 metros — Kerenski, Buen Orden, El Francesito, Locatelli, No se Puede, Gay Bob, Saltimbanqui, Somalí, Mederic, Jorge Ferro, Mutincer 56, Parnassienne, Ornament, Escandalosa, Santa Gadea, Sufficit, Any Metáfora, Temerario, India Blanca, Lechuga y Charity 54 kilos.

Premio Gaffeuse, distancia 1.400 metros — Traviesa y Caracorá 55 kilos, Trébol Rojo, Kalifato, Revistero ex El Ñato y Clarín 54, Newmoon 52 kilos.

Premio Galán, distancia 1.600 metros — Motín 57 kilos, La Carabela 55, Vuhugit, Nut Cracker, Miñango, Romanoff, Orosimbo y Holgazán 54, Miranda, Alarm y Norabuena 52.

Premio Galante, distancia 1.500 metros — Galápago 58 kilos, Ciclope 55, Rey Mago 51, Pighter 50, Turundel 49, Jónico 48, Somme 48, Mulato 47, Ibadán 46, Chasquido 46, Merry Bachelor 45, Everllac 45, Duldul 45, Giuseppe 43, Bedel 43.

Premio Galápago, distancia 1.400 metros — Epígrama 57 kilos, Javina 56, Santa 56, Moscovita II 55, Pincita 54, Dura 53, La Carabela 52, Chelina 52, Novicia 51, Trifulca 50, Paja Voládora 50, La Flor del Ferik 50, Caracorá 48, Malévola 45.

Premio Gallibar, distancia 2.000 metros — Lucky Day 58 kilos, Fucho 55, Gallito II 54, Ñandú 53, Jornalero 52, Old King 51, Bósforo 49, Porvenir 49, Honorio II 45. Fuego y Sangre 43, Brandy and Soda 43.

Hipódromo de Temperley

LA REUNION DE MAÑANA

Con bastantes inscripciones cuenta el programa de la reunión matinal a efectuarse mañana en este hipódromo.

La primera carrera se largará a las 9 y 30 de la mañana, saliendo los trenes de la estación Constitución desde las 8 cada cinco minutos.

Damos a continuación los competidores y montas para esta reunión:

Primera carrera, 1.400 metros — Piedra de Escándalo 59 kilos, S. Pintado; Letargo 59, J. San Martín; Wellington II 58, J. Cerano; Dispuesto 56, E. Calistro; J. Machain 55, G. Cortés; Veranito 55, J. Alcorta; Xingú 48, X. X.; Rezongón 54, B. Páez; Comilla II 54, X. X.; Chalapine 53, F. Pérez; Juguetón 53, J. Astorga; Veterano 50, V. Neira; La Fornarina 54, A. Polola; Suzana 48, P. Lacruz.

Segunda carrera, 1.400 metros — Baulito 56 kilos, D. Napoli; Uropigo 56, J. Cerano; General Mahón 56, E. Cantero; Lacónico 56, E. Calistro; Imiryano 56, A. Pintado; Flanco Derecho 56, F. Pérez; Quicha 54, X. X.; Búlgara II 54, J. Gauna; Seda Blanca 54, F. Villafañe; Modesta II 54, A. Polola; Lana 54, H. Corvalán; Maleriada 54, J. Iberra.

Tercera carrera, 1.200 metros — Estirado 56 kilos, S. Pintado; Coronel Pringles 56, R. Gutiérrez; Fuego Lento 56, J. San Martín; Anatema 56, F. Villafañe; Mosquito Bombo 56, B. Páez; Bare 56, J. Cerano; Madrigal 56, E. Calistro; Chicha 54, D. Callejas; Hirona 54, R. Calvete; Petite Mouche 54, X. X.; Cabañal 52, D. Nápoli; Henriette 50, A. Fernández; La Pacota 50, F. Pérez; Navarrita 50, X. X.; Tina II 50, X. X.

Cuarta carrera, 2.000 metros — Coroner 55 kilos, G. Cortés; Kamakurá 54, A. Fernández; Don Pablo II 54, F. Villafañe; Chanticleer 52, no corre; Juzgado 51, D. Callejas; Fels 45, F. Perez; Buen Tiempo 48, J. Alcorta; Ruin 45, no corre; Gañán 44, J. Raggio; Setenta y Cinco 44, E. Caballero; Irih Springy 44, P. Lacruz; Periodista 44, F. Sueldo.

Quinta carrera, 1.000 metros — Aura Sí 57 kilos, E. Amestoy; Gremio 57, J. Brindo; Turro 57, J. Raggio; Matrero 57, E. Caballero; Cedro 57, X. X.; Royal Firs Son 57, M. Araimbel; Ib 57, J. Cerano; Seria 55, R. Gutiérrez; La Cetero 55, F. Villafañe; La China 55, F. Pérez; Ternura 55, X. X.; La Burrita 55, J. Alcorta; La Martina 55, H. Corvalán; Ansiosa 55; La Chala 55, A. Polola; Triana 55, N. Neira; Mocita 55, F. Zecca; Crisálida III 52, D. Napoli; Victorine 52, A. Lhuillier.

Sexta carrera, 1.400 metros—Ñandubay 57 kilos, E. Cantero; Puntapié 57, R. Gutiérrez; Malaver 54, X. X.; Lemberg 51, M. Aranibel; Langran 54, J. San Martín; Comunal 54, J. Gauna; Estentor 54, F. Pérez; Fender 54, X. X.; Iniciadora 52, E. Amestoy; Catata 52, J. Raggio; Mazamorra II 52, dudosa; Libertina 52, A. Lhuillier; Bonci 51, F. Villafañe.

Séptima carrera, 1.100 metros — Flor de Cardo 60 kilos, O. Callejas; Chanticleer 59, F. Pérez; Antuco II 58, J. Brindo; Misterio 56, A. Lhuillier; El Pacho 53, V. Neira; Quedan 52, S. Pintado; Piccolo II 51, A. Polola; Tío Lila 50, J. Iberra; Alep 49, E. Caballero; Manola II, J. Iberra; Gatun 49, J. Raggio; Cartujano 48, J. Alcorta; Afufa 43, X. X.; Nelumbo 48, X. X.

Asignación de pesos para la reunión a efectuarse el miércoles 8 de diciembre en este hipódromo:

Premio Zagala, distancia 1.200 metros — Comilla II 54 kilos, Juguetón 52, Musulmán 52, Piscuete 51, Clavileño 51, Criollo 18, Norma 48, Xingú 48, Castañazo 48, Susana 48.

Premio Zagala (bis), 1.200 metros — Piedra de Escándalo 59 kilos, Letargo 59, Dispuesto 56, J. Machain 55, Veranito 53, La Fornarina 54, Rezongón 54, Chalapine 53, Ole Ole 50, Veterano 50.

Premio Zaragota, distancia 1.200 metros — Modesta II, Adúa, Laña, Seda Blanca, Crisálida III, Búlgara II, La Pacota, Quicha, Hirona, Miss Tufa, Cuicha y Perfidy con 56 kilos.

Premio Zellandia, distancia 1.100 metros — Langrán 5 9kilos, Humorada 57, Fernando 56, Pedido 56, Ib 56, La China 54, Hide Away 54, Calendario, Cabañal, Sapeur con 52 kilos, Henriette, La Pacota y Victorino con 50 kilos.

Premio Zingara, distancia 1.400 metros — Afufa 57 kilos, Byzentine, Iniciadora, Povera, La Conflagración, Triestina, Plumista, Mazamorra II, Catata, Juaneca, Libertina y Pitaga con 54, Ternura, Genovesa, Lusitania II y Triana con 51.

Premio Zoé, distancia 1.300 metros — Flor de Cardo 60 kilos, Chanticleer 59, Antuco II 58, Misterio 56, Cero 56, Fels 55, Maldito Tango 54, Piccolo II 51, Setenta y Cinco 51, Pitaga 50, Tío Lila 50, Ñandubay 49, Gatun 49, Nelumbo 48, Filete 48, Aneños 48, Periodista 48, Melever 48.

Hipódromo de San Martín

LA REUNION DE MAÑANA

Con un programa compuesto de siete pruebas, en las que hay abundantes anotaciones, se efectuará mañana en este hipódromo la reunión matinal de costumbre, la que ha de verse tan concurrida como las anteriores.

La primera carrera se largará a las 9 y 15, saliendo los trenes de la estación Retiro y el especial a las 8 y 10.

Competidores y montas para la reunión del día 5 de diciembre próximo:

Primera carrera, distancia 1300 metros —Loco Lindo 56 k., X. X.; Felipe 56, J. Cassinetta; Mayor López 56, J. Arlandini; Pampa 56, R. Suárez; Hurgón 56, J. Solís; Cachafaz 56, P. Lenzetti; Basseler 56, X. X.; Killai 56, D. Canmareri; Barrilucio 56, A. Oubiña; Colhué 56, X. X.; Cimarrón 56, A. Torres; Baradero 56, N. Olmos; Gral. Nivelle 56, J. I. Lencinas; Quickness 54, X. X.; Martita 54, X. X.; Alfajía 54, E. Cabrera; Chaira 54, X. X.; Dragonera 54, X. X.; Wilnita 54, J. Avila; Tarasca II 54, P. Ibarra; Lules 50, P. Claverie; Maya 50, X. X.

Segunda carrera, distancia 1400 metros — Madreperla II 56 k., J. Cassinetta; Pichanga 56, X. X.; Povera di Me 56, J. Arlandini; Mme. Wolf 56, P. Lenzetti; Maledetta 56, J. M. Pena; Kocoa 53, X. X.; La Pellerina 53, F. Romero; Destreza 53, A. Croce; Peregrina 53, G. Morales; Hachita 50, P. Claverie; Tisana 50, X. X.; Metódica 50, N. Olmos.

Tercera carrera, distancia 1300 metros — Monseñor II 73 k., M. Caballero; Pánico 62, A. Oubiña; Cosme 62, N. Olmos; Campeador II 58, J. Avila; Fierabrás 48, D. Canmareri; Cantora 46, E. Ruiz; Románico 45, U. Saavedra; Cocktail 45, P. Ibarra.

Cuarta carrera, distancia 1300 metros — Kolon 56 k., J. Arlandini; Hábil III 56, J. Avila; Zapador 56, J. I. Lencinas; Karaska 54, X. X.; Mist 54, J. Cassinetta; Puchu 54, P. Claverie; Curu Nancu II 54, A. Avalo; Beguelo 54, X. X.; Malvada 54, R. Sánchez; Mignon 54, X. X.; Hidrógeno 52, L. Martínez; Alero 52, A. Torres; Autocracia 50, N. Olmos; Mata Hari 50, X. X.; Pilita 50, X. X.; Melani 50, E. Cabrera; La Pacota 50, X. X.; La Copa 50, A. Croce; Notaria 50, X. X.; Obrajera 50, X. X.; Duma 50, P. Lenzetti; Awl 50, X. X.

Quinta carrera, distancia 1600 metros — Júbilo II 53, A. Oubiña; Lovin Girl 52, J. Avila; Gracian 52, N. Olmos; Flying French 51, J. I. Lenzinas; Mayor López 50, A. Arance; Cox 48, X. X.; Gran Tunante 47, J. Arlandini; Retamo 47, X. X.; Juliano 47, P. Ibarra; Madison 47, E. Cabrera; Cachafaz 47, P. Lanzetti; Don Pelagio 47, X. X.; Huno 47, F. Romero; Chimanta 45, J. Martínez; Chusca 45, E. Ruiz; Fourire 45, X. X.; Bólido 47, X. X.

Sexta carrera, distancia 2000 metros — Monlighter 60 k., F. Romero; Grisgris 58, P. Ibarra; Copelina 52, J. M. Pena; Lamento 49, N. Olmos; Sánchez 46, A. Croce; Capri 44, E. Ruiz; Bullita 42, X. X.; Klowatt 42, X. X.

Séptima carrera, distancia 1400 metros — Kopec 56 k., X. X.; Don Yo 56, X. X.; Obi 47, A. Croce; The Fly 54, J. Arlandini; Mazurka 54, X. X.; Maledetta 51, J. M. Pena; Chaira 51, P. Ibarra; La Búlgara 51, E. Ruiz; Entonces 50, N. Olmos; General Nivelle 50, J. I. Lencinas; Pampa 50, O. Suárez; Don Pelagio 50, X. X.; Alaricoque 50, X. X.; Aguaribay 50, R. Sánchez; Destreza 48, X. X.; Rambla 48, X. X.; Calandria 48, X. X.; Kitilipi 47, R. Martínez.

UNIVERSITARIAS

FACULTAD DE CIENCIAS ECONOMICAS

Reunión de mesas examinadoras

Hoy sábado a las 17 horas, se reunirán en esta Facultad, las mesas examinadoras de tecnología industrial y rural y de historia del comercio.

Para el lunes 6 del corriente mes, han sido citadas las siguientes mesas examinadoras: A las 17 horas: legislación comercial (primera parte), fuentes de riqueza nacional, economía política (primera parte), política comercial y régimen aduanero comparado, derecho internacional comercial; a las 20 horas: estadística, transportes y tarifas.

ESCUELA DE COMERCIO ANEXA A LA FACULTAD DE CIENCIAS ECONOMICAS.

Los exámenes libres del curso nocturno, darán comienzo el sábado 4 del corriente a las 21 horas.

Círculos y Sociedades

New-Sun — La comisión de fiestas de esta sociedad ha organizado un picnic que se realizará el domingo 19 del corriente en las pintorescas playas de Quilmes.

Sociedad Residentes de la Provincia de Lugo — Festival artístico y danzante, hoy a las 21, en Saenz Peña 242.

Los Inmortales — Mañana a las 20, baile, Santiago del Estero 1243.

Centro Recreativo La Rusticana Primitiva — Baile, a las 16, en Cangallo 1362, mañana.

Societá Lago di Como — Soirée a las 21, mañana, en Cangallo 1756.

Sociedad Recreativa Submarino Peral Primitivo — Tertulia mañana a las 15, en Santiago del Estero 1243.

Círculo Buenos Aires — El tercer "garden party" de la temporada lo celebrará este círculo mañana a las 15.30, en los salones del Parque Hotel de Vicente López (F. C. C. A.).

Como de costumbre, actuará en esta reunión la New Orchestre, dirigida por el profesor Héctor Diatto.

EDICTOS JUDICIALES

Por disposición del señor juez de primera instancia en lo civil de la capital de la República, doctor don Arturo Seeber, se cita y emplaza por el término de treinta días a contar desde la primera publicación del presente, a todos los que se consideren con derecho a los bienes dejados por fallecimiento de doña JUANA BERROETA de WORNS o JUANA MICAELA de BERROETA de WORNS, ya sean como herederos o acreedores, para que dentro de dicho término, comparezcan por ante su juzgado y secretaría del que suscribe, a deducir sus acciones en forma, bajo apercibimiento de lo que hubiere lugar por derecho.

Buenos Aires, octubre 28 de 1920. — Rafael Caputo, secretario.
14.018 v. 4 dic.

El señor juez de primera instancia en lo civil de la capital de la República, doctor don Matías Mackinlay Zapiola, ha dispuesto se cite, llame y emplace por el término de treinta días, contados desde la primera publicación del presente, a todos los que se consideren con derecho a los bienes dejados por don ENGELBERT HARDT, ya sean como herederos o acreedores, para que dentro de dicho término comparezcan a deducir sus acciones en forma por ante su juzgado y secretaría del que suscribe, bajo apercibimiento de lo que hubiere lugar por derecho.

Buenos Aires, noviembre 9 de 1920. — José O. Miguens, secretario.
14.075 v. Dic. 15.

El señor juez de primera instancia en lo civil de la Capital de la República, doctor don Adolfo Casabal, ha dispuesto se cite, llame y emplace por el término de treinta días, contados desde la primera publicación del presente, a todos los que se consideren con derecho a los bienes dejados por doña MAXIMA MONTERO de LALLERA, RUFINA o RUFINA FRANCISCA y SERVANDO o SERVANDO CASIMIRO LALLERA, ya sean como herederos o acreedores, para que dentro de dicho término comparezcan a deducir sus acciones en forma, por ante su juzgado y secretaría del que suscribe, bajo apercibimiento de lo que hubiere lugar por derecho.

Buenos Aires, noviembres 16 de 1920. — Carlos E. González del Solar, secretario.
14.083 v. dic. 15.

El señor juez de 1a. instancia en lo civil de la capital de la república doctor don Matías Mackinlay Zapiola, ha dispuesto se cite, llame y emplace por el término de treinta días, contados desde la primera publicación del presente, a todos los que se consieren con derecho a los bienes dejados por don SANTIAGO ONETTO, ya sean como herederos o acreedores, para que dentro de dicho término comparezcan a deducir sus acciones en forma, por ante su juzgado y secretaría del que suscribe, bajo apercibimiento de lo que hubiere lugar por derecho.

Buenos Aires, noviembre 16 de 1920.— Doctor José O. Miguens, secretario.
14.097 v. Dbre. 17

Por disposición del señor juez de 1a. instancia en lo civil de la capital de la república, doctor don Arturo Seeber, se cita y emplaza por el término de treinta días a contar desde la primera publicación del presente a todos los que se consideren con derecho a los bienes dejados por fallecimiento de SEGARRA don VICENTE, ya sean como herederos o acreedores para que dentro de dicho término, comparezcan por ante su juzgado y secretaría del que suscribe a deducir sus acciones en forma, bajo apercibimiento de lo que hubiere lugar por derecho.

Buenos Aires, noviembre 16 de 1920. — Doctor Francisco Castellanos (hijo), secretario.
v. Dbre. 17.

El señor juez de 1a. instancia en lo civil de la capital de la república doctor don Adolfo Casabal, ha dispuesto se cite, llame y emplace por el término de treinta días, contados desde la primera publicación del presente, a todos los que se consideren con derecho a los bienes dejados por doña LIZZIE MARIA COLLINGWOOD Y CLARK DE BRU, ya sean como herederos o acreedores, para que dentro de dicho término comparezcan a deducir sus acciones en forma, por ante su juzgado y secretaría del que suscribe, bajo apercibimiento de lo que hubiere lugar por derecho.

Buenos Aires noviembre 15 de 1920.— Luis García Fernández, secretario.
14.113 v. Dbre. 19

El señor juez de primera instancia en lo civil de la Capital de la República, doctor don Adolfo Casabal, ha dispuesto se cite, llame y emplace por el término de treinta días, contados desde la primera publicación del presente, a todos los que se consideren con derecho a los bienes dejados por don SAINT LEGER CANNON MILLER, ya sean como herederos o acreedores, para que dentro de dicho término comparezcan a deducir sus acciones en forma, por ante su juzgado y secretaría del que suscribe, bajo apercibimiento de lo que hubiere lugar por derecho.

Buenos Aires, noviembre 22 de 1920. — Carlos G. del Solar, secretario.
14.139 v. Dic. 23.

El señor juez de primera instancia en lo civil de la Capital de la República, doctor don Fernando M. Colombres, ha dispuesto se cite, llame y emplace por el término de treinta días, contados desde la primera publicación del presente, a todos los que se consideren con derecho a los bienes dejados por doña DELIA TERESA PODESTA COSTA, ya sean como herederos o acreedores, para que dentro de dicho término comparezcan a deducir sus acciones en forma, por ante su juzgado y secretaría del que suscribe, bajo apercibimiento de lo que hubiere lugar por derecho.

Buenos Aires, noviembre 22 de 1920. — J. R. Basualdo, secretario.
14.140 v. Dic. 23.

Por disposición del señor juez de paz de la sección 19 de la capital, se cita y emplaza por el término de treinta días, a contar desde la primera publicación del presente, a todos los que se consideren con derecho a los bienes dejados por fallecimiento de doña FELIPA SIONES o FELIPA SARA SIONES, ya sean como herederos o acreedores, para que dentro de dicho término comparezcan por ante su juzgado, bajo apercibimiento de lo que hubiere lugar por derecho.

Buenos Aires noviembre 17 de 1920.— Zenón Ferrari.
14.112 v. Dbre. 19

Por disposición del señor juez de primera instancia en lo civil de la capital federal, doctor Fernando Kaijgenbach, se cita, llama y emplaza por el término de treinta días a contar desde la primera publicación del presente, a los que se consideren con derecho a los bienes dejados por fallecimiento de don TEOFILO MARQUEZ, ya sean como herederos o acreedores, para que, dentro de dicho término, comparezcan por ante su juzgado y secretaría del que suscribe, a deducir sus acciones en forma, bajo apercibimiento de lo que hubiere lugar por derecho.

Buenos Aires, 24 de agosto de 1920.— C. I. Ayarragaray, secretario.
14.159 v. Dic. 26.

Por disposición del señor juez de comercio de la capital de la república, doctor Felix Martín y Herrera, a cargo interinamente del juzgado que fué del doctor Alberto Estrada, se hace saber a los acreedores del concurso de don Fortunato J. Amar, el siguiente auto: "Buenos Aires, noviembre 18 de 1920.— Autos y vistos: Estando justificados por las constancias de autos los extremos exigidos por la ley, declárase en estado de quiebra a don FORTUNATO J. AMAR. Nómbrase contador a don Ciriaco Perrone a quien le ha correspondido, según el sorteo practicado en este auto ante el actuario. Fíjase como fecha provisoria de la cesación de pagos el día de la presentación; líbrese oficio al señor director de correos para que retenga y remita al contador nombrado la correspondencia epistolar y telegráfica del fallido, que deberá ser abierta en su presencia o por el juez en su ausencia, a fin de entregarle la que fuere puramente personal. Intímese a todos los que tengan bienes y documentos del fallido, para que los pongan a disposición del contador, bajo las penas y responsabilidades que correspondan; se prohibe hacer pagos o entrega de efectos al fallido, so pena a los que lo hicieren, de no quedar exonerados, en virtud de dichos pagos y entregas, de las obligaciones que tengan pendientes en favor de la masa; procédase por el actuario y el contador nombrado a la ocupación, bajo inventario, de todos los bienes y pertenencias del fallido; diríjase los oficios del caso a los señores jueces de comercio y a la de embargos e inhibiciones [illegible] fiscal. Publíquense edictos por [illegible] días en [illegible] y LA EPOCA, hágase saber a los acreedores [illegible] junta de verificación de créditos que tendrá lugar en la sala de audiencia del juzgado el día seis del entrante, a las 14 [illegible] días lunes y jueves o siguiente hábil si alguno de éstos fuere feriado. — F. Martín y Herrera. Ante mí, [illegible] secretario.—Buenos Aires, noviembre [illegible] de 1920.
14.185 v. 5 dic.

Por disposición del señor juez de primera instancia en lo civil, doctor Fernando M. Colombres, se cita, llama y emplaza por el término de tres días, al propietario del inmueble situado en la calle Quesada entre Zapiola y Tejar, manzana 441, parcela 15, a fin de que dentro de dicho término comparezca a tomar intervención en el juicio que por ante la secretaría del autorizante, le han iniciado los señores JUAN TRAVERSO y Hnos., por cobro de la suma de mil [illegible] con setenta y cuatro centavos moneda nacional, provenientes del afirmado construido frente a dicha propiedad. Esta citación se hace bajo apercibimiento de dar intervención al Defensor de Ausentes.

Buenos Aires 12 de noviembre de 1920. — Osvaldo Rocha, secretario.
14.194 v. Dic. 5.

CONVOCATORIAS

SOCIEDAD ANONIMA COTONIFICIO DELL'ACQUA. Autorizada por decreto del Sup. Gobierno Nacional del 2 de julio de 1906, domiciliada en la calle Darwin 1154, Buenos Aires.

Capital autorizado, $ 1.000.000 oro sellado, suscripto y realizado, $ 200.000 oro sellado.

De acuerdo con lo resuelto por el Directorio de la Sociedad en su reunión de fecha 25 de noviembre, y conforme con la facultad atribuida por el art. 13 inc. 2 al Consejo de Administración, se cita a los señores accionistas a la asamblea general extraordinaria que tendrá lugar el día 17 de diciembre p. v. a las 15 horas, con la siguiente

ORDEN DEL DIA:

I. Supresión del art. 9 de los estatutos.
II. Reforma de los artículos 2, 5, 8 y 19.
III. Consideración y reforma de cualquier otra disposición estatutaria, a fin de concordarla con las que resulten votadas en la deliberación sobre el punto anterior.
IV. Designación de las personas que han de suscribir y ratificar el acta de la asamblea, en representación de los accionistas. — Enrique Boveri, presidente; Oreste Battistella, secretario.
14.161 v. Dic. 11.

COMPAÑIA NACIONAL DE CASEINA. — Asamblea general ordinaria. — 15.o Ejercicio. — 2.a Convocatoria. — No habiéndose depositado el número suficiente de acciones para la asamblea general ordinaria que debía celebrarse el día 29 de noviembre ppdo., se cita nuevamente a los señores accionistas, el día 10 de diciembre corriente, a las 16 horas, en el local de esta sociedad, Suarez número 1761, para tratar la siguiente orden del día:

1.o Deliberación sobre la memoria y balance general, correspondiente al 15.o ejercicio, cuenta de ganancias y pérdidas y distribución de utilidades.
2.o Elección de tres directores titulares por tres años. Elección de síndico titular y síndico suplente.
3.o Lectura y aprobación del acta perteneciente a la presente asamblea o designación de dos accionistas presentes, para que la lean, aprueben y suscriban al terminarse de labrar.

Los señores accionistas deberán depositar cinco días antes de la asamblea, sus acciones en la gerencia, Suarez 1761, para obtener el boleto de entrada, de acuerdo con el artículo 36 de los estatutos. —Compañía Nacional de Caseina, Director-gerente.
14.184 v. Dic. 11.

SOCIEDAD ANONIMA MATTALDI-SIMON, Limitada. — "Establecimientos Rurales y Destilería. — Convocatoria: Por resolución del directorio y de acuerdo con el artículo 22 de los estatutos de esta sociedad, se convoca a los señores accionistas a la asamblea general extraordinaria que tendrá lugar el día 23 de diciembre a las 17, en su local calle Avenida de Mayo 702, a objeto de tratar la siguiente orden del día: a) Modificación de estatutos; b) Reintegración del directorio. — El administrador general.
14.192 v. 16 dic.

PROFESIONALES

ABOGADOS

Estudio del
Dr. Andrés Ferreyra
Abogado
Lavalle 1312 U. T. 4240 Libertad

Dr. Arturo A. Parody Núñez
ABOGADO
Horas de trámites, de 14 a 17. — Consultas, de 17 a 19
Avenida de Mayo 634. — Buenos Aires

Dr. Fernando Saguier
Estudio: Florida 440
U. T. 6087 (Avenida)

Dr. Hipólito Leys
Estudio: Lavalle 930 U. T. 3008 L.

Dr. Domingo E. Salaberry
Defensa 188

Dres. Juan Luis Ferrarotti y Homero H. P. Soldano
ABOGADOS
PARANA 872 - U. T. 6174, Libertad

Dr MANUEL F. ESCOBAR
Ex juez de la Suprema Corte de Buenos Aires. Atiende asuntos en la capital federal y provincia de Buenos Aires. Estudio central en Buenos Aires: Sarmiento 829, 1er. piso. v. 31 dic.

MEDICOS

ANALISIS LABORATORIO Y FARMACIA
Abierto Día y Noche
SUIPACHA 477 DOCTORES **NELSON**
U. T. 316, Libertad

Laboratorio de Análisis Clínicos
Atendido personalmente por los Drs. ALBERTO V. ANIOLA Y LUIS DORREGO
Anexo: Farmacia "San Antonio", U. T. 3347, Liber. CORRIENTES 1700.

Dr. Enrique T. Susini
Especialista de la A. N. Ex asistente de las clínicas Hajen y Wemman de Viena. De regreso de Europa ha reabierto su consultorio. Nariz, garganta y oídos. Enfermedades de la voz y la palabra, cáncer. Charcas 1248.

Dr. Dinkeldein
Ex médico interno del Hospital Alemán. Especialista en enfermedades internas, de la Sangre y Secretas. Consultas de 9 a 11 y de 15 a 18. CORRIENTES 1077.

VARIOS

CELESTINO A. SILVANI
Rivadavia 620
Despachos de Aduana

BANCOS

The National City Bank of New York
Fundado en 1812. — Ochenta y cinco sucursales diseminadas por todo el mundo. Recursos totales que exceden de mil millones de dolares.
Buenos Aires San Martín 84.
Rosario de Santa Fe Córdoba 981.

Banco Francés del Río de La Plata
RECONQUISTA 157
Administración de propiedades
Esta oficina se ocupa muy especialmente de la administración de propiedades e hipotecas y de todas las gestiones inherentes a las mismas, así como también del cobro de cuotas de terrenos, pensiones, jubilaciones, etc.
Se ocupa, además, de la colocación de dinero en hipoteca por cuenta de sus clientes y de la compra y venta de campos, casas y terrenos.

BANCO DE LONDRES Y RIO DE LA PLATA — Buenos Aires, Bartolomé Mitre 399. — Barracas al Norte, Montes de Oca 701. — Once, Pueyrredón 501. — Santa Fe 2122. — Bernardo de Irigoyen 1132. — Boca, Almirante Brown 1159.
La tasa de interés de este Banco desde la fecha hasta nuevo aviso, será como sigue:

ABONA	Papel	Oro
Por depósitos a la vista con interés	1 o|o	sin int.
Por depósitos en cuenta corriente hasta pesos 200.000 m|l.	1 o|o	sin int.
Por depósitos a tres meses, plazo fijo	4 o|o	1 o|o
Por depósitos a seis meses, plazo fijo	5 o|o	1 o|o
En Caja de Ahorros hasta 10.000 pesos curso legal, después de 60 días	4 o|o	Nil.
COBRA	Oro	Papel
Por depósitos en cuenta corriente	9 o|o	9 o|o

Sucursales en Chile: Santiago y Valparaíso, Asunción (Paraguay), Lisboa, Rua Aurea 32, Porto Alegre, Pelotas, Maceió, Río Grande (Brasil), Bogotá (Colombia).
Buenos Aires, agosto 1 de 1920. — James Dey, Harry Scott, gerentes.

BANCO FRANCES DEL RIO DE LA PLATA (Reconquista 157). — Sucursales, Rosario de Santa Fe, Bahía Blanca, Chivilcoy. Agencia, calle Rivadavia 2677 U. T. 5410 (Avenida) C. T. 3529 (Central).
Capital autorizado $ 50.000.000 o|s. Realizado: $ 14.000.000 o|s. Reservas: pesos 1.400.000 o|s.
Se abona. Por depósitos en curso legal:
En cuenta corriente . . . . 1 o|o
En caja de ahorros, después de 60 días . . . . 4 o|o
A plazo fijo . . . . Convenc.
Se cobra:
Por adelantos en cuenta corriente y descuentos de pagarés de comercio y letras . . . . Convenc.
El Banco se ocupa de toda clase de operaciones bancarias — R Tobler gerente.

BANCO ESPAÑOL DEL RIO DE LA PLATA — Casa matriz: Buenos Aires. — Reconquista 200.

	$ m.n.
Capital subscripto	100.000.000.—
Capital realizado	98.875.380.—
Fondo de reserva	49.076.297.04
Depósitos	496.872.176.64

AGENCIAS EN LA CAPITAL
No 1, Pueyrredón 185; No 2, Almirante Brown 1201; No 3, Vieytes 1902, No 4, Cabildo 2027; No 5, Santa Fe 2201; No 6, Corrientes y Anchorena, No 7, Entre Ríos 1145; No 8, Rivadavia 6902; No 9 Bernardo de Irigoyen 364; No 10, Bernardo de Irigoyen 1600.

SUCURSALES EN EL INTERIOR
Adolfo Alsina, Azul, B. Blanca, Balcarce, Córdoba, Dolores, La Plata, Lincoln, Mar del Plata, Mendoza, Mercedes (Buenos Aires), Nueve de Julio, Pehuajó, Pergamino, Rafaela, Rivadavia, Rosario de Santa Fe, Salta, San Juan, San Nicolás, San Pedro (Bs. Aires), Santa Fe, Santiago del Estero, Tres Arroyos y Tucumán.

SUCURSALES EN EL EXTERIOR
Barcelona, Bilbao, Coruña, Génova, Hamburgo, Londres, Madrid, Montevideo, París, Río de Janeiro, San Sebastián, Sevilla, Valencia y Vigo.

CORRESPONSALES DIRECTOS EN TODOS LOS PAISES

	m|legal
Por depósitos en cuenta corriente	1 o|o
Id a plazo fijo a 30 días	1 1|2 o|o
Id. id. id. a 60 días	2 o|o
Id id. id. a 90 días	3 o|o
Id id. id. a 6 meses	4 o|o
Id id. id. a mayor plazo	Convencional
Por depósitos en Caja de Ahorros desde 10 $ m|n. hasta $ 20.000 m|n. después de 60 días	4 o|o

Anticipos en cuenta corriente, descuentos y operaciones bancarias en general.
El Banco Español del Río de la Plata con su extensa red de sucursales en la República Argentina y en el extranjero, está en excelentes condiciones para atender a su clientela en toda clase de iniciativas que favorezcan el intercambio con el exterior y contribuyan al desarrollo de los negocios en el país.
Buenos Aires, 1.o de agosto de 1920. Joaquín Herrandis, gerente general.

Si las personas que padecen esa cruel enfermedad llamada hemorroides, quieren librarse del peligro que supone una intervención quirúrgica, deben recurrir, sin vacilaciones, al uso de **NORIDAL**, notable específico que puede considerarse como un brillante éxito de la ciencia médica.

A las pocas aplicaciones de **NORIDAL** se advierte su maravillosa acción terapéutica, y su eficacia en el tratamiento medicamentoso de las hemorroides, **es segura y comprobada.**

Dispuesto en pomos terminados en una cánula con orificios, para la perfecta distribución del medicamento, el **NORIDAL** elimina el peligro **de adquirir infecciones**, como suele ocurrir con el empleo de medicinas análogas, al ser aplicadas con los dedos.

CRONICA DEPORTIVA

FOOTBALL

Asociación Argentina de Football

Partidos oficiales para mañana

PRIMERA DIVISION

Huracán v. Sportivo Palermo—

Este encuentro se jugará en la cancha situada en Chiclana y Avenida La Plata, a las 15.

Los cuadros formarán en esta forma:

Huracán: E. Kiessel; A. Silva y J. F. Prato; O. Bertolini, R. Vázquez y F. Mrchioli; A. Berra, A. Brenna, A. Chiesa, J. Laguna y A. Bertani.

Sportivo Palermo: J. Hurtado; P. Bertolini y J. Molinari; A. Murga R. Montenegro y J. Lanterno; L. Bidoglio, A. Lanterno, A. Tarin, P. Corbella y R. Caviglia.

Del Plata v. Boca Juniors—

En la cancha que posee el primero en la calle Vélez Sársfield e Iriarte, se jugará este encuentro a las 15.

Del Plata estará así formado:

L. Devoto, R. Ungaretti y R. Bruzzone; L. Giache, J. Castro y E. Fernández; P. Sala, J. Barreiro, M. Marini, J. Delbe y J. Cartagenova.

Banfield v. Estudiantes de La Plata

En Banfield, a las 14 y 30 dará principio este match.

Banfield formará como sigue:

M. Massulio; A. Brameri y C. Vera; A. Frumento, F. Cernich y N. N.; R. López, A. López, J. Aragu, F. Lucarelli y L. Bermani.

Asociación Amateurs de Football

Partidos oficiales para mañana

PRIMERA DIVISION

River Plate v. Platense.—

Este encuentro se jugará en la dársena sur, a las 15.45.

Los cuadros formarán así:

Platense: A. Cositorto; J. A. Mazzini y E Berti; D. Santángelo, J. A. Zacheo y J. Tettamanti; E. Goin, A. Lolato, M. Balmaceda, J. Rivet y M. Pardal.

River Plate: Crotti; Choperena y Giudice; Simmons, García y Echenique; Arroyuelo, Galanzino, Laiolo, Roframo y Chavín.

Independiente v. Barracas Central.—

En Avellaneda, cancha del primero, dará principio este encuentro a las 15.45.

Los cuadros formarán de la siguiente manera:

Independiente: P. Isusi; A. Ferro y P. Hilcar; G. O. Ronzoni, J. Gravano y P. Nicora; I. Morgada, E. Ragoni, C. Comaschi, L. Castagnola y R. Orsi.

Barracas Central: E. López; B. Amejeiras y P. Mantegazza; A. Alroldi, J. Sormani y B. Molle; L. García, A. Passi, D. Odino, J. Fortunato y P. Passi.

Vélez Sársfield v. Sportivo Buenos Aires.—

En la isla Maciel a las 15.45.

Vélez Sársfield formará así: Caballero; Forrester y Puntis; Fontana, Boffi y Fontana; Eyú, Jacorro, Carreras, Bassadone y Cortés.

Tigre v. Atlanta.—

En el Tigre a las 15.30.

Atlanta formará como sigue: J. Medicci; R. Valentini y R. Somaruga; S. Medicci, S. Pardo y L. Célico; E. de la Cruz, M. Nieto, R. de la Serna, N. N. y M. Césari.

Lanús v. G. y Esgrima de La Plata

En la cancha que posee el primero en Lanús, dará principio este encuentro a las 15.30.

Los cuadros formarán como sigue:

Lanús: E. Bagueira; H. Salustro y A. Mazzuco; R. Fernández, A. Sacarello y E. Scoffano; F. Bicnatti, P. Raggi, E. Saraco, E. Guastavino y M. Galeano.

Gimnasia y Esgrima de La Plata: Fernández; Saucet y R. Iglesias; Naón, Felices y Bulla; Palenzona, Iturreria, Zoraca, Bachi y Caldera.

San Lorenzo v. Defensores de Belgrano.—

Este encuentro se jugará a las 15.30 en la cancha que el segundo posee en Núñez.

Los cuadros estarán así formados:

San Lorenzo: C. F. Blanco; P. Omar y L. Gaddi; Gagna, A. Siffredi y N. N.: H. Carricaberry, A. Perini, R. Calvo, A. P. Larmeu y M. Lima.

Defensores de Belgrano: A. Sampedro; E. Puricelli y A. Simonetti; G. Celedón, M. Accattini y E. Di Mari; J. Rodríguez, J. Giolidori, G. Caldas, C. Caldas y Bonifacio.

Sportivo Almagro v. San Isidro.—

En la cancha situada en las calles Manuela Pedraza y Crámer dará principio este encuentro a las 16.

Los cuadros estarán así formados:

Sportivo Almagro: G. Regoli; H. Recanattini y E. Vyeiro; P. Pisa, E. Goicochea y A. Cappelletti; F. Pisa, J. Pisa, A. Rodríguez, C. Benzi y J. J. Adet.

San Isidro: R. Zúñiga; A. Travaglini y A. Reparaz; I. Pérez, P. Capalvo y F. Caramés: J. Obarrio, J. Fernández, H. Alzúa, J. Anunziata y M. Irazábal.

Estudiantil Porteño v. Estudiantes.—

En la cancha del primero se jugará este encuentro a las 15.30.

Los cuadros formarán así:

Estudiantes: H. Muchietti; A. Bortagaray y J. van Kamerade: J. Comoli, J. Pacheco y L. Lagarde; N. Iriarte, A. Perussi, A. Ochandio, C. Izaguirre y M. Bontempo.

Estudiantil Porteño: C. Cancia; L. Colombo y J. Domínguez; R. Castilla; G. Romero y P. Martínez; A. Mujica, J. Medina, J. Falibene, A. Dellasola y A. Dolhagaray.

LAWN-TENNIS

BUENOS AIRES LAWN TENNIS CLUB

Mañana se realizará en las canchas que el Buenos Aires Lawn Tennis Club posee en Golf, una fiesta de tennis en honor del Círculo de la Prensa y que fué postergada el domingo último a causa del mal tiempo.

Las inscripciones para el torneo a la americana, de doble mixtos abierto a todo aficionado, se recibirán en el local Avenida de Mayo 551, hasta esta tarde a las 17.

CLUB BELGRANO

Los partidos finales del campeonato interno, en las categorías dobles de damas y doble e individual de caballeros se jugarán mañana en las canchas de este club a las 10 y a las 15 horas.

Una vez terminados éstos se procederá a la entrega de premios a los vencedores y se servirá un te a la concurrencia.

CLUB DE REGATAS DE AVELLANEDA

Con el objeto de festejar la terminación de la temporada, el Club de Regatas de Avellaneda ha organizado un torneo abierto a la americana de "dobles mixtos" con handicap secreto, para el sábado 18 y domingo 19 del corriente mes.

La cuota de inscripción ha sido fijada en $ 5 por pareja y pueden dirigirse a P. L. Fiorito, 25 de Mayo 70 (Avellaneda), U. T. 242 (Barracas), y a A. Chetti (casa Mac Hardy), Maipú, 240.

VILLAMIL ATLETIC CLUB

En las canchas de este club se jugarán mañana, por el campeonato interno, varios partidos de tennis, de acuerdo con el horario siguiente:

A las 7 y 30, Pedro Comolli y A. Fernández Noguera v. E. J. Mac Beth y J. G. Molinelli. A las 8 y 30, S. Garrido y A. Carbonell v. J. D. Aphalo y B. L. Debenedetti; C. López y R. Dario v. J. Esperne y P. García de la Matta. A las 9 y 30, señorita Cecilia Benedit v. señorita I. M. C. Smith; señorita M. López y A. Fernández Noguera v. señorita M. E. Repetto y P. L. Fiorito. A las 10 y 30, S. J. R. Mac Beth v. G. López; J. D. Aphalo v. Pedro Comolli. A las 11 y 30, S. Blancowe y E. Luck v. I. Urrea y F. Caimari; E. Sibello y J. G. Aguilar v. E. H. Machiavello y B. Domingo. A las 15 y 30 S. Garrido v. A. Fernández Noguera: ganador de J. D. Aphalo y Pedro Comolli v. C. Mc. Millan. A las 17, José Francioli v. Emilio Sibello (condicional).

TENNIS CLUB ARGENTINO

Mañana, se jugarán en las canchas de este club por el campeonato interno de tennis, los partidos siguientes:

Eduardo Peredo v. Gabriel Capdepont, ganador de Doukin y Séro v. Orma y Kavanagh v. E. Durañona y J. M. Carafi.

REMO

CLUB DE REGATAS DE AVELLANEDA

Mañana a las 12, se servirá en la isla Pereyra Iraola, un almuerzo en honor de los romeros que representaron a esta institución en las últimas regatas internacionales, disputadas en el Tigre.

En la secretaría del club y en el local Sarmiento 1262 podrán retirarse los cubiertos hasta el viernes próximo.

NATACION

CLUB DE GIMNASIA Y ESGRIMA

En la pileta que este club posee en su campo de deportes en Palermo, se realizará el día 8 del corriente un concurso interno de natación, en el que se efectuarán las siguientes pruebas:

Carrera de 30 metros, para niños; carrera de 30 metros, para socios.

Salto en alto: carrera de 60 metros, para cadetes; carrera de 300 meros, para socios; lucha acuática; cinchada; carrera de tinas, para niños; water-polo.

Los socios que deseen participar en este concurso podrán inscribirse en la intendencia del club (local central), o en el campo de deportes.

El concurso dará comienzo a las 9. en punto. La inscripción se cerrará media hora antes.

YACHTING

YACHT CLUB ARGENTINO

Mañana se disputarán en el triángulo oficial de este club tres series de regatas para embarcaciones a vela de acuerdo con el program siguiente:

Primera serie — Por "rating", 12 millas. Para yates de la clase internacional de 12 metros. Salida, a las 14.

Inscriptos: "Alachie", timoneado por Antonio L. Lanusse; "Mouchette", por Juan E. Wolden.

Segunda serie — Handicap, 12 millas. Para todo yate del club. Salida, a las 14.15.

"Chela", timoneado por Juan J. Seré; "Chajá", por Enrique V. Godoy; "Hortensio", por Antonio Apraiz; "Racha", por Francisco J. Rives.

Tercera serie — Clase "solent ans des.ng", 12 millas. Salida, a las 14.30; "Macá", timoneado por Enrique Gallegos Serna; "Polaris", por Federico Sundblad.

CLUB NAUTICO BUCHARDO

Con motivo de la inauguración de la temporada de esta institución, se correrá mañana a las 13, en el triángulo oficial de la misma, una regata por el premio Comisión Directiva, sobre un recorrido de 12 millas.

En esta prueba tomarán parte las siguientes embarcaciones:

"Albatros", timoneado por José Salas; "Margarita", por K. A. van Wassernaar; "Sheila", por C. A. Langley; "Topas", por Carlos M. Schuth; "Wenonah", por Esteban Boggero; "Hermes", por Federico A. Baasch; "Afrodita", por Luis Die; "Zeus", por Rodolfo Botta; "Isis", por Nemesio Davoli; "Luján", por Carlos Raimundi; "Plata", por José Furió; "Buchardo", por Juan M. Molina; "Scasso", por Luis Ferrari; "Guazú", por Manuel Fernández.

El aficionado David Picasso, actuará de oficial de día.

BOX

CLUB UNIVERSITARIO

Hoy, a las 21, tendrá lugar en el Club Universitario de Buenos Aires, un interesante festival deportivo, sobresaliendo como número principal del programa el gran match a 10 rounds de 3 minutos, con guantes de 4 onzas entre Joung Cohen, de Boston, campeón feather-weight del Oriente y Julio Pérez, campeón feather-weight de la Argentina. Este match es la revancha del efectuado el 6 de marzo de este año en el local del Club Universitario entre los mismos pugilistas en el cual fué declarado vencedor por puntos Joung Cohen.

HUE GEN CLUB

Firpo v. Mills

Organizado por la comisión directiva de este club, se realizará el día martes 7 del mes de diciembre próximo a las 22, en el tattersal del Hipódromo Argentino, situado en la Avenida Vértiz 695, un gran match revancha de boxeo, entre los profesionales Luis Angel Firpo (argentino), campeón sudamericano de box, peso pesado y Dave Mills (chileno).

El asalto se efectuará a 12 rounds de tres minutos cada uno, con guantes de 6 onzas.

Fiscalizará el match la Federación Argentina de Box, la que ha designado las siguientes autoridades:

Jurado: presidente, señor D. César Viale (presidente de la F. A. de Box); vocales, señores Pedro Nazar Anchorena (vice 1.o de la F. A. de Box) y Juan Carlos Palacios secretario de actas; referee, señor Eduardo Ramos Oromí; time-keaper, señor M. Muñoz; ayudante, señor S. Fautrier.

Las invitaciones deberán solicitarse únicamente en el local del club organizador, calle Viamonte 630, todos los días de las 14 a las 23 horas.

PEDESTRISMO

CLUB ATLETICO BUENOS AIRES

Mañana en la Sportiva, esta institución llevará a cabo las anunciadas carreras de 5.000 y 800 metros, que por causa de la lluvia, no se pudieron realizar el domingo último. Ambas pruebas serán patrocinadas por la Federación Atlética Argentina, y se largarán, la de 800 metros a las 8 y la de 5.000 a las 8.15.

CLUB VILLA CRESPO

Este club ha organizado para el día 19 del corriente, una carrera pedestre, denominada Circuito Villa Crespo, sobre una distancia de 4.000 metros.

Las inscripciones para esta prueba se recibirán hasta el día 17 de diciembre, todos los días de 19 a 23 en el local Triunvirato 563.

El mismo día, se correrá una carrera sobre una distancia de 1.000 metros para menores que no hayan obtenido ningún premio en otras pruebas.

MOTOCICLISMO

CLUB MOTOCICLISTA NACIONAL

Excursión

Debido a la última lluvia que ha puesto los caminos carreteros en malas condiciones, la C. D. del Club Motociclista Nacional ha resuelto efectuar la décima excursión del premio Estímulo a la ciudad de La Plata, partiendo de la plaza Once de Septiembre, a las 7.30, el día de mañana.

Como capitanes de ruta oficiarán los socios G. Saunders y I. Gómez y como pilotos zagueros A. Beatti, H. Imbert y J. Mariani.

Copa Challenge B. A. A. C.

El registro de inscripciones para esta carrera de carretera, libre para todo corredor sin distinción de categoría y fuerza de máquina, se cerrará el viernes 10 del corriente a las 19, debiendo los interesados inscribirse en la secretaría del C. M. N., Moreno 2835.

MOTO CLUB ARGENTINO

De acuerdo con lo anunciado, mañana tendrá lugar la 11o. excursión social del año por el premio de mototurismo, pero, debido al mal estado de las carreteras ha sido modificado el recorrido, el que quedó establecido como sigue: Salida de la plaza del Congreso, a las 7.30, por el camino adoquinado hasta La Plata y regresando por la tarde, a las 16, por el mismo camino, lo que hará un total de 120 kilómetros.

Dirigirán la excursión los señores Osvaldo Vacca y Augusto F. Scarpellini, en carácter de capitanes de ruta y los participantes deberán encontrarse a las 7.15 en la plaza del Congreso.

La excursión a San Miguel quedará para la primera oportunidad.

BUENOS AIRES MOTO CLUB

La comisión directiva de este club ha resuelto en su última reunión efectuar mañana una excursión al pueblo de Bella Vista donde se servirá un almuerzo.

El punto de partida será en el local social a las 8 horas, Avenida Alvear 4090. Actuarán de capitanes de ruta, Francisco Bariffi; piloto zaguero, Leonel Muschietti.

Asimismo, también se resolvió realizar la distribución de premios a los ganadores del Premio Iniciación, el día 11 del actual. Con tal objeto se servirá un lunch en el local de este Club.

CICLISMO

CLUB CICLISTA FEDERAL

Como consecuencia de la postergación de pruebas ciclistas organizadas por otras instituciones afiliadas a la Federación Ciclista Argentina, debido a las últimas lluvias, las próximas carreras del programa del Club Ciclista Federal, tendrán lugar en las siguientes fechas:

Diciembre 12: 3a. prueba por el brazal de velocidad; enero 2: 4a. prueba por el brazal de velocidad, enero 16: 5a. prueba por el brazal de velocidad; enero 2: 2a. prueba por el premio Comisión Directiva; enero 9: doble La Plata.

PREMIO DE TURISMO

Con motivo del excesivo número de carreras de que consta el programa general de carreras de la Federación Ciclista Argentina, que no permite la realización regular de excursiones de turismo, la comisión directiva del Club Ciclista Federal ha resuelto postergar este premio hasta después de terminada la temporada.

CLUB DEPORTIVO AMERICA

Organizada por este club y bajo el patrocinio de la Federación Ciclista Argentina, se disputará el 12 del corriente, la gran carrera ciclista entre plaza del Congreso, Morón, Moreno, Rodríguez, José C. Paz, Pacheco, San Fernando, San Isidro, Vicente López y llegada a Palermo o sea una distancia aproximada de 145 kilómetros.

La prueba es libre para todo corredor de primera y segunda categoría licenciado por la federación y las inscripciones se reciben hasta 8 días antes de la prueba, en el local de la calle Córdoba 1673.

Ese mismo día se disputará entre la plaza del congreso, San Fernando y Palermo una prueba para corredores de tercera categoría. Disputarán el premio Federación Ciclista Argentina consistente en una copa y se adjudicarán medallas al segundo y tercero. Las inscripciones para esta prueba se reciben en Córdoba 1673.

CICLES CLUB ARGENTINO

Mañana se disputará la carrera denominada circuito Norte, organizada por este Club, y que fué suspendida el domingo último a causa del mal tiempo reinante.

ATLETISMO

CLUB SPORTIF SUISSE

Organizado por la comisión directiva del Club Sportif Suisse, se realizará mañana en el campo de deportes que posee en Villa Domínico, F. C. S., un gran programa que damos a continuación:

Sábado, a las 15 horas: salto en alto con y sin impulso; salto en largo con y sin impulso; salto triple; tirar el disco, la jabalina y el martillo; arrojar la bala; salto a la garrocha.

A las 8.30: carrera de 100 metros; carrera de vallas 110 metros, 10 obstáculos; carrera de 110 metros llanos.

A las 14: Tirar el martillo; arrojar la bala: salto triple; final carrera 250 metros llanos; salto en largo sin impulso; salto en largo con impulso; salto en alto sin impulso; salto en alto con impulso; final carrera de vallas, tirar la jabalina; final 100 metros llanos; salto a la garrocha. Intervalo de 16.30 a 17.30. Carrera de postas 400 metros (100 m. c.u.); tirar el disco; carrera 1000 metros llanos.

Durante el intervalo se procederá a inaugurar la segunda cancha de tennis y se servirá un lunch.

La Asociación de Damas Suizas presta su gentil concurso colocando un "pozo milagroso" conteniendo juguetes, etc., para chicos y grandes.

CLUB SPORTIVO C. A. T. E.

En el campo de deportes del club sportivo Dock Sur, se realizará mañana a las 9 y a las 14, un torneo atlético organizado por la comisión directiva del club sportivo C. A. T. E.

El programa preparado consta de los siguientes números: Carrera de 100 metros, libre para todo empleado u obrero de la C. A. T. E.; carrera de 400 metros, libre; carrera de 800 metros, para socios; carrera de 8045 metos, libre: tirar la bala, para socios: carrera de 200 metros, para socios; carrera de postas; carrera de 1000 metros, libre; carrera de 5000 metros, libre para todo empleado u obrero de la C. A. T. E., salto en largo con impulso, para socios; salto en alto con impulso, para socios.

ASOCIACION DE PROFESORES DE EDUCACION FISICA

En el local de esta asociación, calle Coronel Díaz 2150, se realizará mañana a las 8.15 la última sesión del torneo de gimnasia organizado por la Asociación de profesores de educación física.

ESGRIMA

CIRCULO MILITAR

Ayer por la tarde continuó disputándose en la sala de armas del Círculo Militar el torneo anual de esgrima, con los asaltos finales correspondientes al concurso por equipos, en la categoría de sable.

La prueba se efectuó en forma de "girone" a tres golpes en cada asalto, tomando parte los siguientes equipos:

Capitanes Patricio Sorondo y Luis J. Berad, por el regimiento 8 de infantería; teniente 1.o Juan F. Blanco y Laureano Anaya, por el regimiento 4 de infantería; teniente 1.o A. Devoto Acosta y subteniente Rodolfo Mujica, por el regimiento 2 de infantería; teniente 1o. Orlando Peluffo y Fernando R. Naverro, por el regimiento 1.o de infantería, capitanes Emilio Faccioni y Luis Perlinger, por el Colegio Militar de la Nación.

Se realizaron 16 asaltos, con el resultado que damos a continuación:

Colegio Militar v. regimiento 4.o, se adjudicó el triunfo el primero con dos asaltos ganados y dos perdidos; regimiento 2.o v. regimiento 1.o, venció éste con cuatro victorias individuales; Colegio Militar v. regimiento 8.o, cada equipo se anotó dos victorias, pero el del Colegio Militar obtuvo 10 golpes a favor y 9 en contra, por lo que fué declarado vencedor en el último encuentro el equipo del 1.o, que se adjudicó cuatro asaltos individuales frente al team del 4.o, 12 estocadas a favor y 3 golpes recibidos.

La clasificación final, fué como sigue:

Primero, vencedor del concurso, el regimiento 1.o de infantería, con 8 puntos; segundo, regimiento 2 de infantería, con 6 puntos; tercero, Colegio Militar, con 4 puntos; cuatro, regimiento 8 de infantería, con dos puntos.

El jurado estaba formado por los señores:

Coronel Basilio Pertiné, presidente; coronel Ovidio Riccheri, vicepresidente; mayores José Giordano y Pedro Rocco y capitanes Sebastián Baldasare y Ricardo Mosto, vocales; maestros Conrado Perón y Primitivo González, secretarios, y maestros Francisco Nigro y Victorio Ponzoni, directores de asalto.

El concurso individual de espada de combate, para jefes y oficiales del ejército, se realizará en la misma sala de armas el 7 del corriente, a las 17.

TIRO

SOCIEDAD ITALIANA DE TIRO A SEGNO

Mañana, en el stand de Villa Devoto, se reanudará el gran concurso público de tiro, de fusil y revólver, que se proseguirá el día 8 (feriado) y se clausurará el domingo 12 del corriente.

En el mismo stand estará a la vista la planilla de premios, asignados a las varias categorías, en la que la J. D. ha introducido unas pequísimas modificaciones, como consecuencia del percance que, es del dominio público, ha sufrido esta sociedad.

TIRO FEDERAL ARGENTINO

Mañana se realizará en el stand que esta institución posee en Palermo, con motivo de la clausura de los concursos dominicales, un concurso especial de tiro al blanco, para el cual se han adjudicado valiosos premios en todas las categorías.

El horario de tiro es de 8 a 12 y de 13 a 17.30.

VARIAS

CLUB SPORTIVO DE ALMAGRO

La mesa directiva de esta institución ha resuelto suspender hasta el 5 de enero del año próximo, la cuota de ingreso para todas aquellas personas que deseen ingresar como socios de este club.

El martes próximo, a las 21, se realizará en el local social, Sarmiento, [illegible], la asamblea general extraordinaria de los socios de este club, con objeto de tratar la siguiente orden del día:

Lectura del acta de la asamblea anterior, reforma de los artículos 54 y 84 de los estatutos generales.

REMATES

M. J. PAZ

CANGALLO 499

JUDICIAL. — QUINTA "LAS VIOLETAS", a 4 cuadras estación Temperley, a solo $ 2.65 vara cuadrada. Calle 25 de Mayo No 482 y con frentes a las calles Dorrego y Vicente López. Consta de gran edificio con dos galerías, dos escritorios, siete habitaciones, comedor con chimenea, dos baños, uno de ellos instalado, gran salón, cocina y demás dependencias. Tiene instalación de luz eléctrica, gas y diversos beneficios. Aconsejo ocuparse de la operación.

El domingo 5 de diciembre, a las 15 y 30, remataré sobre la misma, de acuerdo al siguiente

EDICTO JUDICIAL

Por disposición del señor juez en lo civil doctor Lagos, secretaría del doctor Barraquero en los autos Vega Olmos don Raúl contra Sucesión Pavlovsky don Aarón y Molina de Pavlovsky doña María Luisa, se hace saber por el término de quince días que se ha designado al martillero M. J. Paz, para subastar la propiedad ubicada en la estación Temperley, calle 25 de Mayo 482, con las siguientes medidas: 112.55 metros frente y contrafrente por 30.31 metros en ambos costados y una superficie total de 3.412 metros cuadrados.

La base de venta será de $ 12.200 moneda nacional o sea las 2/3 partes de su tasación. Queda facultado el martillero para percibir del que resulte comprador el 8 o|o a cuenta de precio y 2 o|o de comisión.

14,121 v. dic. 5.

Pardo Almeyra Hnos.

JUDICIAL — PROPIEDAD CALLE Isabel la Católica 160, Base, pesos 11.[illegible].34. El domingo 5 de diciembre, a las 15, sobre la misma y con arreglo al siguiente edicto judicial:

Por disposición del señor juez de comercio de la capital, doctor Félix Martín y Herrera, se hace saber que en el juicio [illegible] Esteban y Moreno Santiago contra Juan Zorezzi, por cobro de pesos, han sido nombrados los martilleros Pardo Almeyra Hnos., para vender en pública subasta la mitad indivisa de la finca calle Isabel la Católica No. 160, embargada en el mencionado juicio, la que sale con la base de las 2/3 partes de la tasación, o sean pesos 11.[illegible].34. Dimensiones: Terreno irregular. Por el oeste, 26 m. de frente a Isabel la Católica, por el costado sud, 21 m. 34, con un martillo en su contrafrente [illegible] frente al sud [illegible] por el costado norte [illegible]. [illegible] autorizados a cobrar el 8 o|o de seña y el 2 o|o de comisión a cargo del comprador. — Buenos Aires, noviembre 19 de 1920. — Doctor Alfredo G. Romero, secretario.

14,175 v. 5 dic.

JUDICIAL — MUEBLES, MERCADERIAS y artículos de [illegible], pertenecientes al concurso de Samuel [illegible], [illegible] en la calle [illegible] 1881, el día 8 de diciembre, a las 14 horas por orden del señor juez de comercio de la capital, doctor Félix Martín y Herrera, secretaría del doctor Blanco y Lalone.

Buenos Aires, diciembre 1 de 1920.

14,202 v. dic. 8

Serodino y Cía.

Avenida de Mayo 636. U. T. 2960 Av.

JUDICIAL. — EN MATADEROS. — A solo un paso de la entrada de los Mataderos y a 100 metros de la avenida [illegible].

Calle Jachal números 2685-99, esquina Tandil número 6625 [illegible]. Mide 25 m. 265 a Tandil, por 45 m. 998 a Jachal, sup. 1.587.90 varas cuadradas. Para depósito, fábrica o industria. Buena casa de familia de 3 habitaciones, comedor, baño, instalación eléctrica, pisos de mosaico, etc., edificada en cal y tres galpones edificación de material con entre pisos y tirantería de hierro.

Base, $ 18.000. El **domingo 12 de diciembre** a las 16 horas, en la misma. Venta ordenada por el señor juez en lo civil doctor Juan C. Lagos, secretaría Vincent, en el juicio que por división de condominio sigue Juan Botto, con Angel Banfi y otro. Seña, 8 o|o. Comisión, 2 o|o. Más datos, Av. de Mayo 636, primer piso.— Serodino y Cía.

14,163 v. Dic. 11.

Aduana de la Capital

Oficina de Remates (galpón D). Dirección pasando el puente de los diques sobre la calle Belgrano o sea donde ésta comienza.

Los días 9 y 10 del mes en curso, a las 13.30 (1.30 p. m.), se procederá a la venta por orden del señor administrador don Guillermo Anzó Quintana de las mercaderías que se detallan a continuación:

Orden superior—

29.545 bolsas vacías de las refinerías Concepción Argentina, Jujuy, San Pablo y Esperanza.

Rezagos—

7 cajones hormas enchapadas para calzado, 70.000 kilos azufre en piedra, 100 bultos colchones, baúles y ropa usados, 2 cajones cigarrillos, 2000 cepillos para revólver, 2 cajones palas con cabo, 8 cajones hojalata, 12 cascos soda Solwai, 500 cajones pasta tomate, 180 kilos flejes hierro, 100 bolsas silicato seco, 7 cajones libros impresos, 10 cajones botellas vermotuh, 1 casco aceite comestible, 12 cajones preservativos, 8 piezas artículos de marfil, 2 floreros marfil y nácar, 2 juegos útiles de tocador, marfil, 6 juegos ajedrez 5 cajas útiles para manicura, 1 cajón juguetes, 1 cajón jabones de brea, 8 bolsas amianto, 17.000 pares medias algodón blancas y negras, 25 cajones bisulfato de sodio en solución, 4400 kilos varillas de madera, 20.000 kilos de cajones madera desarmados, 49 cajones de pulpa de frutas.

Comisos—

500 tubos Neosalvarsan, aspirina y piramidón, 300 kilos estampas y música impresa, 47 candados Yale para auto, 10 pistolas automáticas, 7 cajones escarbadientes de madera, 100 termómetros clínicos, 100 kilos películas, 1 caja hierro de 4600 kilos, 2 cajones fluorhidrato de alumi[illegible] 157 almohadones de [illegible] varios tamaños, 20 vestidos de seda y lana para señora, 6 anteojos prismáticos, 1450 tubitos pomadas para la cara y dentífrico, jeringas hipodérmicas, termómetros, juguetes, 30.000 cucharas hierro batido, 216 tubos tabletas sales para baño, 276 suspensores de seda, 2 costureros y taburetes árabes, 2 escritorios árabes y taburetes ídem, 1 mesa y dos taburetes árabes, 1 cajón papel impreso para invitaciones fúnebres, 100 kilos clorato de potasa.

Averías—

150 cajas. carbonato soda para industria, 24 fardos tabaco habano en hoja, 2339 navajas de afeitar, 3 cajones tejido de lana mezcla, 10 cajones hilo algodón de atar, 2 cajones bromuro de amonio y ácido salicílico y otros artículos que se encuentran a la vista de los interesados.

Por más datos al jefe.

14,189 v. dic. 7-9

F. HOUSSAY

POR QUIEBRA. — FABRICA DE zapatillas, calle Caseros No. 3041. — Gran cantidad de zapatillas para hombre y niños, de todas clases y formas, cortes aparados, suelas de La Franco Argentina, descarne, garras, recortes, plantillas, lona, arpillera, piolín, clavos, semillas, botones, ojalillos, cartón para suela, etc., etcétera; máquina N. A. de clavar, 3 prensas cortadoras de suela, 8 juegos sacabocados, hormas, bancos, banquetas, moldes cinc, sacaclavos, máquina cosedora Toledo, motor de 3 H. P. y todos los enseres y maquinarias para la fabricación de zapatillas; escritorios, máquina de escribir, báscula, armazones, estantes, tabiques, divisiones, sillas, etc., etc.; trasmisiones, poleas, cojinetes, correas, etc., etc.; orden de venta de los síndicos liquidadores de la quiebra de Francisco Molero, cuyos autos tramitan en el juzgado del doctor Avellaneda, secretaría del doctor García.

El viernes 10 de diciembre, a las 13, en el local del fallido, Caseros 3041, Seña a satisfacción. Comisión 10 o|o a cargo del comprador.

14,197 v. dic. 10.

CABARROU y Cía

El 17 DE DICIEMBRE, A LAS 17 horas, en nuestro salón Maipú 282, remataremos de acuerdo al siguiente:

EDICTO JUDICIAL

Por disposición del señor juez federal doctor Manuel B. de Anchorena hácese saber por el término de 15 días que en autos caratulados "Banco de la Nación Argentina contra Aramburu y Balesta" (cobro de pesos), han sido designados los martilleros Cabarrou y Cía. para vender, en pública subasta en el día, hora y lugar que al efecto se designe, dos fracciones de terreno con las bases que para cada una se detallan. En el partido de Vicente López, provincia de Buenos Aires, dos fracciones, lotes 11 y 12 del plano que expresa su título, compuestos, el lote 11 de 75 metros con 27 centímetros: frente sudeste lindando calle o camino de la legua en medio con el lote 12. 74 metros con 35 centímetros al Nordeste, por donde linda con el lote 9 de Ana María Martínez Campos, 841 metros al noroeste por donde linda con lote 10 de Lucía Gadea y sus hijas; 831 metros con 88 centímetros al sudeste lindando con Juan E. Anchorena. Superficie total: metros 52.417 con 95 centímetros cuadrados. Lote 12, compuesto de metros cuadrados 42.636 con 35 centímetros dentro de las siguientes líneas: 152 metros con 80 cents. de frente nordeste, lindando calle o camino de la legua en medio con el lote 11, arranca deslindando y con el 10 de Lucía Gadea y sus hijas; 326 metros con 95 centímetros al sur lindando con Juan E. Anchorena; 104 metros con 20 centímetros al sudoeste lindando con José Tonier, y el costado noroeste está formado por dos líneas, una que arranca ángulo norte del terreno señalado en el plano con letra C y que sigue en dirección sudoeste en un espacio de 142 metros 35 centímetros hasta el punto B y desde aquí en la misma dirección pero desviando hacia el sur 190 metros con 35 centímetros hasta encontrar en el punto A la extremidad noroeste del costado sudeste, siendo sus linderos por estas líneas don Pedro Materi. Hay que deducir una fracción en el ángulo norte compuesta de 40 metros de frente nordeste lindando con el camino de la legua por 60 metros de fondo o sea 2400 metros cuadrados, lindando al noroeste con Materi y al sudeste y sudoeste con el resto del lote 12, cuya fracción ha sido donada a la Dirección General de Escuelas de la Provincia. Queda por lo tanto un saldo de 40.236 metros con 35 decímetres cuadrados. Las fracciones lotes 11 y 12 en su conjunto miden 102.654 metros con 28 decímetros cuadrados en las que existen dos poblaciones sin valor, propiedad de ocupantes. Valuación $ 0.50 m|n. de c|l. el metro cuadrado. Base: dos terceras partes o sea $ 0.33 m|n de c|l el metro cuadrado.

En Mendoza, departamento de San Rafael: 50 hectáreas, lindando al norte con Anderson, al sur calle pública frente a lote 16, al este calle pública frente a lote 45, al oeste calle pública frente a doña Rosa Ponce de Lima, tierra buena en general, tiene derecho definitivo de agua y cultivada y valuada como sigue: 4 hectáreas viña sin madera ni alambre a 1.500 $ la hectárea, 6 hectáreas, árboles frutales a 1000 $ la hectárea, 15 hectáreas alfalfa a 400 $ la hectárea, 25 hectáreas inculto y medanoso a 50 $ la hectárea. Poblaciones y mejoras 1000 $. Total de la valuación: 20.250 $. Base: dos terceras partes o sea $ 13.500 m|n de c|l. El inmueble avaluado sito en Las Malvinas se encuentra más o menos a 55 km. de San Rafael comunicado por camino carretero. Ocupado por Edo. Huve. Los cultivos no son intensivos y están en regular estado. Autorízase a los martilleros para exigir el 8 por ciento a cuenta de precio y el 2 por ciento de comisión a cargo del comprador. Informes, Maipú 282. Datos, secretaría autorizante. Avisos "La Prensa" y LA EPOCA Buenos Aires, noviembre 30 de 1920. —Rodolfo Amaya, secretario.

14,196 v. dic. 17

S. Domingo Barrau

MAIPU 17

JUDICIAL — EN EL PUEBLO DE Berisso (Ensenada), fracción de terreno, la cual forma parte de los lotes 8, 9 y parte del 10 fracción B del plano de división levantado por los ingenieros Panelo y Moreno, formando una extensión total de 805 m. 50 c., y lindan por el frente al N.O. calle sin nombre en medio terrenos del estado, por el N.E. con la otra parte del lote 10 hoy don Lorenzo Balzarini, por el S.O. con el lote 7 y por el S.E. con los lotes 13, 14 y 15 de la fracción B.

Base, $ 6.444 m|n.

El día 19 de diciembre de 1920, a las 16 1|4 p. m. sobre los mismos remataré por orden del Señor Juez de 1a. Instancia en la capital doctor Adolfo Casabal, los terrenos mencionados como pertenecientes al juicio don Roberto F. Enz contra don Mariano Neira. Secretaría del doctor Enrique A. Peña. 8 o|o a cuenta de precio y 2 o|o de comisión. Informes en secretaría o en mi escritorio, Maipú 17.

14,199 v. dic. 18

Crédito público nacional

Se hace saber que de acuerdo con lo establecido [illegible] del Código de Comercio han [illegible] provisional mente [illegible] los siguientes cupones:

BONOS DE PAVIMENTACION 1904

Vencimiento 1 de Abril 1917

$ 12.50 N. [illegible]

Vencimiento 1 Julio 1917

$ 12.50 N. [illegible] N. 2947

Vencimiento 1 Octubre 1917

$ 6.25 [illegible]

CREDITO ARGENTINO INTERNO [illegible]

Vencimiento 1 Junio 1914

[illegible]

Vencimiento 1 Diciembre 1916

$ 1.25 N. [illegible]

INTERNO [illegible] PUBLICAS

Vencimiento 1 Enero 1913

$ oro [illegible]

Números [illegible] 579.091,2, [illegible]

Vencimiento 1 Julio 1913

$ [illegible]

Números [illegible] 579.001,2, [illegible]

Vencimiento 1 Enero 1917

$ oro sellado 2.25

Números [illegible] 500.652,9, [illegible] 579.078, [illegible]

Vencimiento 1 Julio 1917

$ oro sellado 2.25

Números 587.99[illegible]4, [illegible] 622.532,2.

Vencimiento 1 Julio 1914

$ oro sellado 2.25

Número 644.132.

CREDITO ARGENTINO INTERNO

Vencimiento 1 Septiembre 1913

$ oro sellado 2.50

Números 112.15[illegible], 112.[illegible]

Vencimiento 1 Marzo 1915

$ oro sellado 2.50

Núms. 64.[illegible], 64.441 2, 65.117 9, [illegible] 91.573 4, 92.923 4, [illegible]

Vencimiento 1 Septiembre 1917

$ oro sellado 2.50

Números 63.[illegible], 65.193, [illegible] 66.587 9, [illegible] 67.676 8, [illegible] 85.423 2, 86.424 5, [illegible] 91.676 8, [illegible] 92.279, 92.295 9, [illegible] 92.443 9, 93.016, [illegible] 93.169, 110.183, 112.200 3.

Vencimiento 1 de Marzo 1917

$ oro sellado 12.50

Números 31.657, 31.767 9, 32.001, 32.134, [illegible] 39.169, 39.194, 40.951, 41.307.

Vencimiento 1 Septiembre 1917

$ oro sellado 12.50

Números 32.500, [illegible] 38.556, [illegible]

Vencimiento 1 Marzo 1917

$ oro sellado 25

Números 627, 892, 1.126, 1.316.

Vencimiento 1 Septiembre 1917

$ oro sellado 25

Números 783, 821, 917, 1.112, 1.226, 1.366 8, 1.388.

Buenos Aires, octubre 21 de 1920.

Carlos Bazo.
Secretario-gerente.

14,110 v. 23 dic.

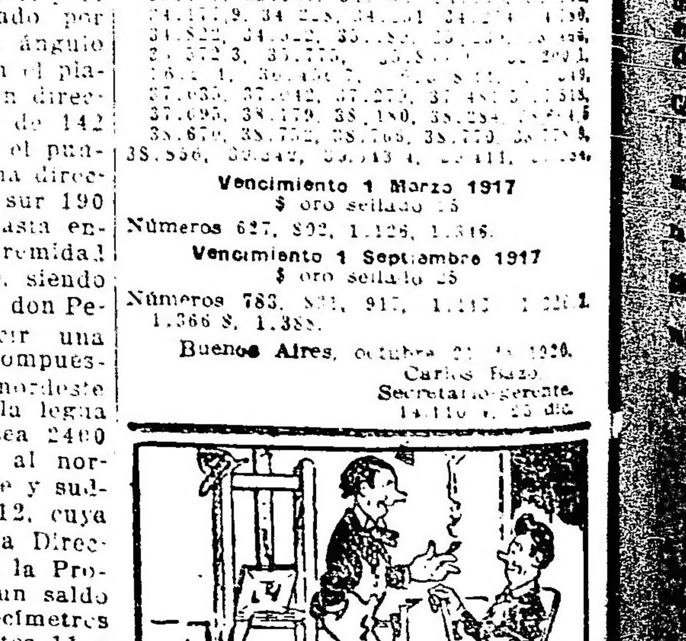

—Acabo de hacerle una magnífica jugada al viejo. Figurate que me comisionó para que tratara el arreglo de nuestra casa para el baile que dimos anoche, y como él no sabe que hay una empresa que cobra muy barato por esos adornos, me largó unos cuantos canarios, de los que me sobraron dos.

—¿Y a qué empresa encargaste los adornos para tu casa?

—¿A cuál habrá de ser? A la de Lombardi, de Bolívar 280.

Mundo comercial

EXTERIOR

BOLSA DE LONDRES

LONDRES, diciembre 4. — En esta Bolsa fueron realizados hoy los siguientes títulos, quedando a éstos precios:

Tipo de descuento del Banco de Inglaterra, 7 o|o.

Empréstito de Guerra Británico, 5 por ciento, a 83 1|8.

Empréstito nacional 1897 (ley 3378, a 56 1|2.

Consolidado Británico, 2 1|2 o|o, a 45 1|8.

Consolidado Argentino, Obras Públicas, 5 o|o, a 90.

Consolidado de Conversión, a 73 1|2.

Consol. Interno de 1909, 5 o|o, a 87.

Bonos Obras de Salubridad de Bs. Aires, 5 o|o, a 87.

Provincia de Buenos Aires 3 1|2 o|o, a 47.

TITULOS NACIONLES COTIZADOS EN LONDRES

LONDRES, diciembre 4. — Fueron negociados hoy aquí, en el mercado de valores, los siguientes títulos argentinos:

Ferrocarril Oeste de Bs. As., a 70.

Id. del Sud, a 70.

Id. Central Argentino, a 65 3|4

Id. Bs. Aires al Pacífico, 54 1|2

Id. Central Córdoba, (pref.) a 29.

Id. de Entre Ríos (ord.), a 27.

Id. Central del Uruguay, a 68.

Cía. Primitiva de Gas (ord.) a 101.

Id id (pref.) a 23.

Cía. Sansinena (Obs. hip.) a 95½.

Cía. de Tierras La Forestal (ord) a 36.

Cía. de carnes British y Argentine (ord.) a 37.

Casa Harrods de Bs. As. 6 1|2 o|o (pref.) a 19|3.

Id. id. (ord.) a 19|3.

Provincia de Buenos Aires 3 1|2, a 46|14.

BOLSA DE PARIS

PARIS, diciembre 4. — En la Bolsa de ésta fu; realizada la Renta Francesa a los siguientes precios:

Renta Francesa de 1917, 4 o|o, a 69.25.

Id. id. de 1915. a 69.25.

Id. id. de 5 o|o. a 85 20.

Id. id. de 8 o|o, a 55.05.

MERCADOS DE CEREALES DEL EXTERIOR

Trigo, maíz y avena

CHICAGO, diciembre 4. — Las cotizaciones registradas hoy para el trigo, en las operaciones efectuadas en este mercado, son las siguientes:

Para entregas en diciembre: clausura, 171 1|2; clausura anterior, 170 1|2; para marzo, clausura, 170 1|2; clausura anterior, 169 1|4.

Maíz: para diciembre: clausura, 73 7|8; clausura anterior, 74 5|8; 79 1|4; clausura anterior, 79 1|4.

Avena: para diciembre, clausura 47 5|8; clausura anterior, 48 1|8; para mayo, clausura, 53; clausura anterior, 53 1|8.

LINO

DULUTH, diciembre 4.—El lino fué realizado hoy aquí a los siguientes precios: clausura, 233; intermedia 231; clausura 233; clausura anterior, 231; para entregas en este mes. Para diciembre, 233; clausura anterior, 232.

INTERIOR

BOLSA DE COMERCIO

Unica rueda

Cédula Hipotecaria Argentina de 6 o|o, antigua emisión, al contado: 14.500 a 89.60.

Id para diciembre 6: 2.000 a 89 y 50; 11,500 a 89.60.

Id para fin de mes: 60.000 a 59 y 50.

Id de 6 o|o, 2.a serie, para diciembre 6: 8.000 a 87.50.

Id de 6 o|o, 3.a serie, para diciembre 6, 7.000 a 87.60; 2.200 a 87.80.

Id de 6 o|o, 4.a serie, al contado: 5.000 a 88.50.

Id de 6 o|o, 7.a serie, al contado: 3:000 a 87.10.

Id para diciembre 6: 50.000 a 87; 57.500 a 87.10.

Crédito Argentino de 1907, para fin de mes: 125.000 a 67.20.

Empréstito de 1911, de 4 1|2 o|o, al contado: 5.000 a 60.60.

Id para diciembre 6: 12.700 a 60 y 60.

Id para fin de mes :10.000 a 60 y 70.

Bonos Municipales de Pavimentación (semestrales), al contado: 7000 a 70.30.

Id para diciembre 6: 62 000 a 70 y 20.

Certificados Municipales de 7 o|o, para diciembre 7: 70.000 a 92.

Puerto San Nicolás, al contado: 100 a 30,60; 100 a 30.90.

Id para diciembre 6: 100 a 30 y 50; 300 a 30.60; 600 a 30.70; 500 a 30.90; 200 a 31.

Id para fin de mes: 700 a 30.80. 1.300 a 31; 500 a 21.20; 100 a 31 y 30; 100 a 31.10.

Id para enero 31: 300 a 31.30; 1.100 a 31.50.

Astra, para fin de mes: 700 a 75.

Comodoro Rivadavia, para diciembre 6: 130 a 105.

Certificados 80 o|o, del Banco El Hogar Argentino, al contado: 90 a 34.

DEMANDA Y OFERTA DE TITULOS

En la Bolsa de Comercio fueron registrados hoy, solicitados en compra, los siguientes títulos:

Consolidado Italiano, La Previsora.

Ofrecidos en venta fueron registrados los siguientes títulos: La Industrial Paraguaya, Compañía Anglo-Argentina de Electricidad.

CAMARA GREMIAL DE CEREALES

Trigo: clase de pan, para consumo, a precios nominales.

Avena (base 47 kilogramos) para consumo, a 10 pesos.

Lino (base 4 o|o), entrega en vagón sobre dársena, a 18.60.

Maíz, clase amarillo, entrega en vagón sobre dársena a 9.

MERCADO DE CEREALES A TERMINO DE BUENOS AIRES

Unica rueda

Entregas sobre dársena:

Trigo: para febrero, 200 toneladas a 17.67, 200 a 17.68, 200 a 17. 7, 200 a 17. 6, 1800 a 17.65; para marzo, 200 a 17.58.

Maíz: para diciembre, 600 toneladas a 9.35; para enero, 600 a 9.28, 200 a 9.29.

Lino: para febrero, 1000 toneladas a 19.26, 100 a 19.28, 300 a 19.30.

PRECIOS DE AJUSTE

Trigo disponible, nominal; entrega en febrero, a 18.85; en marzo a 18.85.

Maíz disponible, 9; entregar en noviembre, 9; en diciembre, 9.05: en enero, 9; en febrero, 8.95; en mayo, 8.40.

Lino: disponible, a 21.80; en oviembre, 21.80; en diciembre, 21.80; en febrero, 21.75.

Avena: disponible, nominal, entregas en febrero, a 9.05.

MERCADO DE CEREALES A TERMINO DE ROSARIO

Unica rueda

Trigo: para febrero, 1000 toneladas a 17.

Maíz: para diciembre, 400 toneladas a 9.10; para febrero, 200 a 8.80.

Lino: para febrero, 300 toneladas a 18.80.

PRECIOS DE AJUSTE DE ROSARIO

Trigo: entrega en febreo, a 18.30.

Maíz disponible, a 8.70; entrega en noviembre, a 8.70; en diciembre, a 8.80; en enero, a 8.75; en febrero, a 8.75; en mayo, a 8.20.

Lino: disponible, a 8.20; entrega en noviembre, a 8.75; en diciembre, a 21.35; en febrero, a 21.40.

CAMARA GREMIAL DE CEREALES DE ROSARIO

Trigo: número 1, sin cotización; id, número 2, sin cotización.

Lino: a 18.90.

Maíz: a 9.15.

MERCADO DE LANARES

(Tablada)

La entrada del día fué de 13.200 animales, habiéndose vendido durante la mañana 15.191 cabezas, adquiridas en la siguiente forma: Cía. Sansinena 2195, Swift 2311, Las Palmas 1909, La Blanca 1277, The Anglo 779 y 6620 para los matarifes locales.

Los precios corrientes del día fueron los siguientes:

Capones para matadero, de 10 a 19.50 pesos; id pel. frig. de 14 a 14.50; ovejas mat. de 10 a 16.80; id pel. mata. de 8.50 a 17.70; borregos para frig. de 9 a 12.40; id mat. a 7; corderos frig. de 5.70 a 13.10; id mat. de 2 a 5.20.

ENTRADA

Lalor J.: Arrastini, de Azul 116; Raspasa de Parish 289.

Salaberry y Bercetche: Tavela, de Vivoratá 478; Arias de Magotalé 138; Atecheray, de La Naranja 414.

Lascurain y Etchegaray: Coppola, de Parish 218; Basille, de Azul 255; Balda, de Parish 144; Aristegui, de Olavarría 167; Langone, de Parish 135; Lagresa, de La Colina 109; Zeberio, de Parish 259; López, de Bocayuva 258; Crasi, de Parish 156.

Suc. Beltrán Sansot: Peñalva, de Azul 120; Pourtalé, de Shaw 124; Purri, de Muñoz 130; Etchepar, de Pourtalé 920.

Patrón C. y Peró: Dorachi, de Rocha 254; Saralhe, de Rocha 297; Oforo, de Olavarría 157.

Etcheverry J.: Muñiz, de Martinetas 105.

Palacios Hnos.: Bram, de Parish 195; Christia, de Iturregui 110.

Lourtet y Cía.: Laloy, de Azul 255.

De los Santos J.: Allaregui, de Parish 128.

Arzeno y Hnos.: Arroyos, de Muñoz 210; Graciarena, de Muñoz 130.

Ortiz y Cía.: Larrumbe, de La Coluna 159.

Rodríguez G.: Allande, de Ibáñez 145.

Saldona J.: Iturregui, de Iturregui 164.

Garat B.: Martínez, de Guaminí 599.

Bellocq e Hita: Duhau, de Daireau 190 Belloca, de Bellocq 181.

Gioja y Cía.: Carrenia, de La Naranja 300.

Chanal J. B.: Cantero, de Las Martinetas 97.

Ayarragaray y Gowland: Quesada, de Parish 100.

Devoto T. y Cía.: Gobarqui, de La Manuela 300.

Lanusse P. y A.: Irachet, de Las Martinetas 242; Sastre, de Amenábar 627; Miranda, de Rocha 238, Bordegaray, de Parish 159; Lezcano, de Pobla 271.

VENTAS DE HOY

LASCURAIN y ETCHEGARAY—

124 corderos mat. de Parish a 5.70 $. 17 ovejas pel. a 12.50, 84 corderos mat. a 3.90, 13 id a 2.90, 62 ovejas pel. de Azul a 8.50, 42 corderos id a 5.70, 89 id a 2.90, 62 id a 2.50, 143 id de Parish a 5.70, 28 capones frig. de Olavarría a 16, 124 corderos mat. a 5.70, 17 ovejas id a 12, 18 id pel. a 12.50, 20 capones pel. frig. de Parish a 12, 148 corderos mat. a 5.70, 87 id a 4, 14 id a 3, 12 id de La Colina a 5.70, 25 ovejas mat. a 8, 32 id pel. a 6.50, 40 corderos mat. a 4.20, 59 ovejas mat. de Parish a 12, 94 capones frig. a 13, 12 id a 1, 200 id de Bocayuva a 17.50, 85 ovejas mat. a 15, 70 corderos frig. de Parish a 8, 54 id mat. a 4, 12 id a 4, 17 ovejas mat. a 12.50.

RODRIGUES G.—

10 ovejas mat. de Ibáñez a 14 $, 134 capones frig. a 16.50, 124 corderos frig. a 7.50, 116 corderos frig. de Guaminí a 7.50, 85 ovejas mat. a 12.30.

SUCESION B. SANSOT—

157 capones pel. frig. de Pourtalé a 14.50 $. 224 borregos id a 12.40, 229 ovejas mat. a 11.20, 277 corderos frig. a 7, 49 id frig. de Azul a 9.60, 80 id a 7.50, 21 ovejas pel. mat. de Muñoz a 11.80, 75 corderos frig. a 6.50, 24 id mat. a 3.10, 2 ovejas pel. de Shaw a 11, 194 corderos id a 3.40.

SEGUI Hnos. y Cía.—

127 corderos frig. de Uriburu a 13.10 $.

SARANTES, CAIMI y Cía.—

10 capones frig. de Vela a 13.70 $. 45 ovejas mat. a 12, 16 corderos frig. a 8.50, 74 id mat. a 4.10.

LALOR JUAN—

109 ovejas mat. de Parish a 9.50 $, 165 corderos id a 5.60, 17 id frig. de Azul a 8, 33 borregos frig. a 7, 33 ovejas mat. a 9.

LA COOP. DE HACENDADOS—

79 capones frig. de Olavarría a 19.50 pesos, 36 id a 16.40, 46 ovejas mat. a 14.70.

ORTIZ R. y Cía.—

53 capones frig. de La Colina a pesos 12.50, 20 ovejas mat. a 16.80, 60 id a 11, 19 corderos frig. a 6.

PATRON COSTAS y PERO—

57 capones frig. de Olavarría a 13.30 pesos, 100 ovejas mat. a 10. 111 corderos frig. de Rocha a 6.50, 170 id mat. a 2.80, 65 id frig. a 8.50, 40 id mat. a 4, 14 ovejas pel. a 14.30 60 corderos frig. a 7.80, 12 ovejas mat. a 15.80, 40 corderos a 3.60.

PALACIOS Hnos.—

40 ovejas pel. mat. de Olavarría a 17.70 $, 19 id a 12.80, 50 corderos frig. a 1 .30, 100 capones pel. frig. de Parish a 14, 11 corderos mat. de Olavarría a 4.80, 93 ovejas pel. de Parish a 11.

myPpOfuq:.3 shrdlu cmfwyp mb mb

CALVO N. A.—

202 ovejas pel. mat. de Olavarría a 10.30 $. 197 capones frig. a 14.

DE LOS SANTOS J. C. y Cía.—

55 corderos frig. de Cachari a 9.50 $. 73 id mat. a 4.30, 15 frig. a 7.50, 122 id mat. a 4.70.

DIAZ y OLIVARES—

171 borregos frig. de Olavarría a pesos 9.50.

DOWDALL R.—

101 ovejas mat. de Parish a 12.30 $.

DEVOTO y Cía. Ltda. T.—

50 ovejas pel. mat. de La Manuela a 14.30 $. 42 corderos frig. a 8, 140 ovejas pel. mat. a 9.50, 61 corderos id a 4, 68 ovejas id a 11, 56 id pel. a 12.50. 20 id a 12.5 , 30 id a 9.80, 102 id a 11.90, 59 id a 8.80.

ETCHEVERRY y Cía. J.—

44 capones frig. de Las Martinetas a 17.50 $, 32 corderos mat. a 4.50, 25 id a 8.50.

SALABERRY y BERCETCHE—

430 capones frig de Vivoratá a 15 $. 49 id frig. de La Naranja a 18.50, 48 ovejas mat. de Vivoratá a 12, 57 id mat. de Magdala a 11, 203 id mat. de La Naranja a 12.70, 61 corderos pel. mat. de O'Brien a 4.50, 72 borregos frig. de Magdala a 9.

THOMPSON E. A.—

145 corderos mat. de Shaw a 4.60 $.

VIDELA Hnos. y Cía.—

28 ovejas pel mat. de Plommer a pesos 11.50.

IRAIZOS Hnos.—

209 corderos frig. de Mechongué a pesos 9.50, 130 id mat. a 5, 50 id mat. a 5, 194 id frig. a 4.50, 476 id mat. de Iraizos a 2.80, 118 id mat. a 2.

IGLESIAS BIDAU y CHANAL—

72 corderos mat. de Las Martinetas a 3.60 $, 17 ovejas mat. a 13.70.

GIOJA y Cía.—

65 corderos frig. de La Naranja a pesos 9.20, 231 id mat. a 5.20.

GARAT B.—

260 corderos frig. de Guaminí a 9 $. 20 id mat. a 4.50, 160 ovejas mat. a 12 160 capones frig. a 13.50.

LOURTET L. y Cía.—

145 corderos frig. de Azul a 10.60 $, 60 id a 6.50, 44 ovejas mat. a 13.50.

LIZARRALDE Hnos.—

111 capones pel. frig. de Alzaga a pesos 14.50, 64 ovejas mat. a 12.20, 67 capones frig. a 14.50.

LANUSSE P. y A.—

119 capones frig. de Amenábar a pesos 14.20' 499 ovejas mat. a 11.80, 31 id de Las Martinetas a 11.30, 210 corderos mat. a 4.10, 151 corderos pel. de Parish a 3.20, 63 id frig. de Rocha a 8, 169 id mat. a 4.10, 27 capones frig. a 17, 94 corderos id a 8, 106 id mat. a 4.20.

ARZENO Hnos. F. B.—

127 corderos frig. de Muñoz a 9.50 $. 90 ovejas pel. mat. a 13.70, 119 corderos frig. a 10.80.

AGUERO y Cía. M. F.—

125 corderos mat. de Belgrano a 5 $. 70 id frig. a 9.5, 66 ovejas mat. a 14.

BASCARAN F.—

177 ovejas mat. de Merlo a 10.50 $.

BELLOCQ e HITA—

181 corderos frig. de Bellocq a 13 $, 417 id de Larramendy a 10, 134 ovejas mat. de Daireaux a 14.80, 56 capones frig. a 16.

BAYONA J.—

63 corderos frig. de Lamadrid a pesos 7.50, 57 id mat. a 4.20, 10 ovejas pel. a 12, 25 corderos id a 5, 41 id a 7, 134 ovejas pel. mat. a 11.50.

CHAPAR y Cía. J.—

54 ovejas mat. de Lértora a 9.50 $, 61 capones frig. a 8, 130 corderos frig. a 10.50, 105 id mat. a 10.50, 60 corderos frig. a 1 .50, 61 ovejas pel. mat. a 16, 80 id a 12, 14 corderos a 6.

MERCADO DE HACIENDA VACUNA

(Liniers)

Con mayor interés que en las semanas anteriores, se efectuaron en la corriente semana, las operaciones de hacienda.

En estos dos últimos días, produjose una ligera baja general en los precios, principalmente para el ganado de consumo, que fué en las categorías en que más se hizo notar la baja, pero sus cotizaciones pudieron conceptuarse como satisfactorias para los conjuntos de animales gordos y de buena clase.

Las haciendas descarnadas, flacas y de invernada, se vendieron con flojedad a causa de la falta de interesados.

En general se dieron por terminadas las operaciones con el siguiente margen de precios:

Novillos especiales (Chilled) de pesos 0.30 a 0.31; especiales (Congelar) de pesos 0.29 a 0.30; gordos de igual destino, de pesos 0.28 1 2 a 0.29 y los charteroes gordos alrededor de pesos 0.28 la libra.

Vacas mestizas, nuevas y gordas, alrededor de pesos 0.29; las gordas generales de pesos 0.27 a 0.28 y las viejas de 0.25 a 0.26.

Novillitos y vaquillonas mestizas, gordas y especiales de un peso no superior a 400 libras, de pesos 0.33 a 0.35 y los de mayor peso, entre pesos 0.30 a 0.32 la libra.

Cierra la plaza con precios encalmados para haciendas gordas de buena clase y floja para las descarnadas y flacas y con tendencia a baja

Las compras efectuadas por los frigoríficos fueron las siguientes: Sansinena 181; La Blanca 740; Armour 40 y el Wilson 125.

La entrada de hoy en estee mercado fué de 2291 cabezas, clasificadas en la siguiente forma: novillos 1563; vacas 399; terneros 329.

Los precios corrientes de la mañana fueron los siguientes:

Toros y torunos para consumo y para frigorífico, a pesos 121; novillos excepcionales id. a 251; id. m. especiales id. de 215 a 235; id. especiales id. de 193 a 206; id. m. gordos id. de 175 a 187; id. gordos id. de 155 a 170; novillitos especiales id. de 143 a 162; id. generales id. de 85 a 138; vacas excepcionales id. a 215; id. especiales id; de 195 a 196.50; id. gordas id. de 162 a 176; id. generales id. de 92 a 155; vaquillonas especiales i. de 140 a 156; id. generales id. de 84 a 134; terneros especiales id. de 90 a 105; id. gordos id. de 70 a 84; id. generales id. de 34.50 a 65; id. mamones id. de 22 a 66.

VENTAS DE HOY

AYARRAGARAY S. y GOWLAND—

30 novillitos c. gorda Villegas, pesos 108

ACCAME, BELLINI y Cía.—

10 vacas excepcionales Junín, pesos 215; 10 id. especiales id. 196; 21 novillos gordos Suipacha 182; 40 id. id. 177; 5 terneros mamones Pergamino 58; 5 novillos c. gorda id. 135; 11 id. g. y c. gorda id. 165.

ALVAREZ y SPERONI—

3 novillos c. gorda Cap. Sarmiento, pesos 133; 4 id. g. y c. gorda id. 159; 8 id. c. gorda id. 140; 10 id. c. gorda id. 160.

AGUERO y Cía. M.—

49 vaq. b. carne Caseros, pesos 99; 12 vacas excepcionales id. 215; 4 id. m. gordas id. 165; 4 novillos gordos id. 175; 3 id. g. y c. gorda Ayacucho 155; 2 vaq. flacas id. 80.

ARZENO y Hnos. F. B.—

10 novillitos g. y c. gorda Olavarría, pesos 120; 10 terneros gordos id. 90; 10 id. especiales id. 97; 10 id. m. especiales id. 105; 25 novillos m. gordos id. 188; 20 id. gordos Guaminí 175; 10 terneros mamones id. 58.

ALCHOURRON Hnos.—

15 terneros buenos G. Paz, pesos 75; 9 id. regulares id. 65; 6 vaq. especiales Olavarría 100.

BUNGE y BORN Lda.—

6 vacas b. carne Olavarría, pesos 105; 24 terneros mamones id. 60; 3 toros flacos id. 85; 15 id. mamones id. 55; 27 id. id. 50.

COOP. DE HACENDADOS—

22 novillos g. y c. gorda Olavarría, pesos 155; 6 novillitos especiales id. 158.

CUCULLU FELIPE L.—

5 vacas g. y c. gorda Capital, pesos 135 6 novillos flacos Santa Fe 82; 10 vaq. id. id. 75.

CARRIQUIRY CASAUX y Cía.—

14 novillitos gordos Ayacucho, pesos 133 4 vacas g. y c. gorda id. 130.

CUESTA y Cía.—

8 novillitos g. y c. gorda 9 de Julio, pesos 120; 5 vacas id. id. 130.

DEVOTO y Cía. Lda. TOMAS—

3 novillos m. gordos Suipacha, pesos 100 7 vaq. b. carne Lanquiló 92; 12 novillitos gordos Santa Fe 138; 22 novillos especiales Olavarría 203; 10 id. c. gorda id. Suipacha 148; 8 terneros m. gordos Lanquelú 100; 12 novillitos gordos Olavarría 175; 9 terneros id. Lanquelú 90.

ETCHEVERRY y Cía. J.—

80 novillos m. especiales Chacabuco, pesos 251.

GUILLON y Cía. R.—

24 novillos g. y c. gorda Olavarría 165.

IRAIZOZ Hnos.—

56 novillos especiales G. Alvear, pesos 205.

KENNY y Cía. E.—

7 vacas flacas C. de Areco, pesos 92; 8 id. gordas id. 140; 11 id. id. 137; 11 id. g. y c. gorda id. 118.50; 11 id. id. 123.50.

LIZARRALDE Hnos.—

30 novillos especiales S. Spiritu, pesos 240; 11 vaq. c. gorda id. 110; 18 id. g. y c. gorda id. 118; 5 novillos gordos id. 182; 8 id. especiales Amenabar 210; 21 id m. gordos id. 195; 2 vacas especiales id. 178.

LA EXP. ARGENTINA—

10 novillos gordos Matanza, pesos 183.

LOURTET y Cía. LUCIANO—

38 terneros gordos Olavarría, pesos 85; 5 id. regulares id. 70; 39 id. id. 61.

LALOR JUAN—

6 novillos b. carne Matanza, pesos 120; 10 novillitos gordos Olavarría 134; 10 id. id. id. 136; 10 id. especiales id. 150; 12 novillos c. gorda id. 142, 14 id. id. 146; 8 id. id. Santa Fe 140.50; 11 id. g. y c. gorda id. 157.50; 13 id. id. 163.50, 11 id. gordos id. 173; 42 id. m. gordos id. 184; 5 id. id. Suipacha 192; 3 id. c. gorda id. 153; 32 id. especiales id. 206, 6 id. g. y c. gorda id. 159; 5 id. id. Pergamino 157; 6 id. especiales id. 199; 2 terneros mamones Monte 48; 7 vaquillonas flacas id. 75.50; 10 terneros mamones id. 34.50; 3 novillitos b. carne Juárez 89; 7 id. flacos id. 65.

LANUSSE PEDRO Y ANTONIO—

3 vaquillonas flacas C. Casares, pesos 83 16 novillitos id. id. 81; 14 id. id. 73; 2 vacas especiales Azul 170; 3 id. gordas id. 135; 4 id. m. gordas id. 152; 11 id. gordas id. 145; 2 novillos c. gorda Santa Fe 136; 2 terneros especiales id. 1.9; 9 novillos g. y c. gorda id. 155; 9 id. c. gorda id. 139, 61 id. m. gordos id. 185; 15 id. g. y c. gorda Córdoba 159; 35 id. gordos id. 164.

MONTEDONICO y Ca. J. A.—

12 novillos m. especiales Alem, pesos 235; 2 toros flacos id. 51; 6 id. c. gorda id. 121.

NALE REPETTO y Ca.—

21 novillitos b. carne Juárez, pesos 90; 3 terneros buenos id. 75; 3 id. id. 75.

[illegible]AN y Ca. F.—

24 novillitos m. especiales Pehuajó, pesos 159; 2 id. gordos id. 127.

PETERSEN Y GUTIERREZ—

18 novillos gordos C. de Areco, pesos 170

OTAEGUI y ESTEVEZ—

15 novillos g. y c. gorda Q. Quemú 157 3 novillos gordos id. 127.

RUBIN C. ZUBIAURRE y Cía.—

14 vacas especiales [illegible] id. pesos 170 13 id. gordas id. 145; 16 terneros id. Las Flores 50, [illegible] id. buenos id. 59.

SALABERRY Y BERCETCHE—

10 novillos gordos Bolívar, pesos 170; 14 id. m. gordos id. 180.50; 6 id. especiales Lincoln 215; 13 id. m. gordos id. id. 181, [illegible] id. g. y c. gorda La Plata 155; 20 id. gordos id. 168.50, 3 vacas m. especiales Ayacucho 190.50, [illegible] id. especiales id. 169.50; 3 id. id. 169, 2 vaquillonas m. gordas id. 137; [illegible] vacas gordas id. id. 138.50; 3 id. m. gordas id. 161; 11 novillitos c. gorda [illegible], 16 id. id. 99; 12 id. flacos id. 70; 6 terneros flacos Rojas 14; 2 novillitos id. id. 51; 2 id. b. carne id. 94.50; 10 id. gordos id. 127; 12 terneros flacos id. 25.50; 5 novillos gordos id. 178.

SALDUNA JUAN—

50 novillos g. y c. gorda Bolívar, pesos 163.

CHASEN E HIJO MARTIN—

25 novillitos excepcionales Italó, pesos 166, 15 vacas especiales id. 172, 12 id. m. gordas id. 165; 16 id. id. 160.

VELAZ y Cía. ANGEL—

16 novillitos m. especiales Mercedes, pesos 161; 7 id. gordos id. 126.

MERCADO DE HACIENDA PORCINA

(Liniers)

Día a día s eha registrado en tsee mercado, una nueva y apreciable baja en los precios, motivada por la poca demanda con que operaron los compradores de frigoríficos.

Las entradas se han mantenido reducidas y es esta la causa porque las haciendas aunque a precios flojos, encontraron colocación, de haber sido las entradas de cierta importancia, la venta se hubiera efectuado con suma dificultad, por la falta de competencia e interés.

En general cerró la semana de operaciones con plaza floja para todas las clases de cerdos y con tendencia a mayor baja.

La entrad del día fué de 302 cabezas; las compras efectuadas por los frigoríficos fueron las siguientes: Las Palmas 148, La Blanca, 209, Wilson, 94, y el Swift, 20.

Para cerdos generales, flacos y de invernada, los precios variaron entre pesos 0.44 a 0.47, los gordos de pesos 0.50 a pesos 0.52 y los especiales de pesos 0.55 a 0.58 el kilo.

VENTAS DE HOY

LIZARRALDE Hnos.—

20 cerdos regulares de Amenábar a pesos 0.52.

D. E. ELLIS y FAGES Hnos.—

66 cerdos buenos de Saladillo a pesos 0.58 el kilo; 38 id id de Pellegrini a 0.56; 171 id id de Bolívar a 0.57; 20 id regulares de Chascomús a 0.52; 39 id id de Pinto a pesos 0.50 el kilo.

SALABERRY y ERCETCHE—

18 cerdos regulares de Pehuajó a pesos 0.50 el kilo; 31 id id de Santa F ea 0.52; 13 id id de Tandil a 0.47; 19 id id de villegas a 0.51.

RIPOLL JUAN S.—

73 cerdos regulares de Córdoba a pesos 0.46; 31 id id de Maciel a pesos 0.51.

AMORETTI CAYETANO—

8 cerdos especiales de Chascomús a pesos 0.58 el kilo.

LALOR JUAN—

20 cerdos flacos de Córdoba a 0.40.

MERCADO CENTRAL DE FRUTOS

Ventas de hoy

Lana — Cruza gruesa — 10 mil kilos a pesos 6; 15 mil a 5.50, 30 mil a 5.40, 4 mil a 5.20, 7 mil a 4.50, 7 mil a 4.40; 5.600 a 4.70; 5 mil a 4; 3 mil a 3.75; 16 mil a .50.

Cruza mediana — 3 mil kilos a pesos 7.50.

Cruza fina y mediana — 3 mil kilos a pesos 6 4 mil a 7, 4 mil a 6.

Segunda esquila — Cruza mediana: 7 mil kilos a 4.40, 3 mil a 4, 4 mil a 3.50.

Borregas — 10 mil kilos a 4, 2 mil a pesos 3.50.

De Santa Cruz — Cruza fina: 35 mil kilos a 9, 5 mil a 7.50.

Pieles lanares — Lanudo consumo: 2100 kilos a 0.48; 800 a 0.40, 300 a 0.35, 1000 a 0.30.

Desecho — 300 kilos a 0.28; 1200 a pesos 0.20; 1100 a 0.15; 2 mil a 0.10.

De Santa Cruz — 1500 kilos a 0.50.

Del Neuquen — 700 kilos a 0.40.

Cortos — 200 kilos a 0.20.

Corto y pelado — 500 kilos a 0.26.

Cueros vacunos — 200 cueros a pesos 11; 100 a 10.50; 150 a 10; 100 a 9.50; 50 a 9.

De Patagones — 200 cueros a 13; 500 a pesos 12.50.

De Chubut — 60 cueros a 12.50.

Becerros — 300 cueros a 9; 100 a 8.50.

Nonatos — 250 cueros a 6, 100 a 5.

Cerdos — 200 kilos a 14; 200 a 13; 400 a 12.50, [illegible] a 12, 200 a 11; 100 a 10.

[illegible] — 50 docenas a 2.50.

Nutria — 10 kilos a pesos 8.

Liebres — 100 cueros a 0.15; 50 a 0.10.

Lana — Entrada: 180.855 kilos. Salida: 291.876 kilos. Entrada total: 13.850.252 kilos. Existencia: 21.377.349 kilos.

BOLSA DE CEREALES

Operaciones realizadas hoy:

Trigo varias clases: 13 bolsas en Once a 23.60 $. N. A. y Salazar.

Maíz colorado y amarillo: 350 en Palermo a 9.25 $. T. y Raffo.

Maíz amarillo: 397 bolsas en B. Aires a 9.30 $, 347 a 9.30, S. y Bercetche; 92 en Sola a 9.20, Santamarina e hijos; 400 en B. Aires a 9.25, Bergondi; 600 en Once a 9.20, J. Díaz y Cía.; 1150 a 9.15, A. Rivera; 598 en Retiro a 9.10. Arzeno y Hnos.; 289 en B. Aires a 9, R. Freidkiss.

Lino: 246 en Once a 19 $. J. B. Chanal; 340 a 18, J. Echeverry y Cía.

Nabo: 18 bolsas en Once a 14.50 $, J. B. Chanal y Cía.

Alpiste: 400 bolsas en Once a 10.50 $, F. C. Malbrán; 345 a 10, 70 a 9, J. B. Chanal.

Avena: 300 en Sola a 11.15 $. P. y A. Lanusse; 550 a 11, Palacios Hnos.; 330 en D. dársena a 1..60, Benvenuto Hnos.; 2300 en Sola a 10.40, Freidkiss.

Semilla de alfalfa: 120 bolsas en Sola a 8.50 $, S. y Bercetche.

Ventas de última hora

Maíz amarillo: 310 bolsas en Once, inferior, a 9 $, J. S. Prescot y Cía.

ENTRADA DE CEREALES

Once: 1222 bolsas trigo, 24 triguillo. 7976 maíz, 1057 lino, 206 nabo, 535 avena, 260 cebada, 35 centeno, 477 alpiste, 162 cebadilla, 149 porotos, 137 girasol.

Sola: 110 bolsas trigo, 102 lino, 98 maíz, 5 nabo, 4171 avena.

Palermo, 9 bolsas trigo, 350 maíz.

Retiro (P.): 384 bolsas maíz.

C. Argentino: 1053 bolsas maní.

Brian: 5289 bolsas maí .

Bs. Aires: 470 bolsas maíz.

Riachuelo: 3021 bolsas maíz, 804 lino.

Totales: 1341 bolsas trigo, 24 triguillo, 17.204 maíz, 1963 lino, 211 nabo, 4706 avena, 200 cebada, 35 centeno, 477 alpiste, 162 cebadilla, 149 porotos, 1053 maní, 37 girasol.

MERCADO DE PASTO

Estación Caballito

Entrada general: Caballito 916 fardos grandes y 1310 id chicos en Colegiales 40 id grandes y 630 id chicos; en F. Lacroze 138 id grandes; en B. Aires 332 id grandes y 300 id chicos; en Sola 34 id grandes; en Palermo, 127 id grandes y 328 id chicos. Total: 1587 fardos grandes y 2568 id chicos.

Precios de venta: Alfalfa en fardos grandes, de 35 a 90 $ los 1000 kilos; id fardos chicos, de 26 a 80; id mezcla, en fardos grandes, de 25 a 60.

MERCADO DE PATATAS

Estación Casa Amarilla

Entraron hoy en Retiro (Pacífico) 1332 bolsas de patatas; en Central Argentino 8547 y en Colegiales 183. Total 10.062 bolsas.

Precios de venta: Cotizóse hoy este producto entre 0.60 y 1.30 $ los 10 kilos, según clase y calidad.

MERCADO DE AVES

Termina la semana con escaso movimiento en las aves, en la que hubo regular entrada.

Debe recomendarse al acopiador el no enviar el pollo tan chico que el comprador no adquiere por su pobreza de carne y pluma.

Continúa llegando el huevo en muy mala condición. Los remitentes deben comprender que los compradores examinan con rigor los huevos, de lo que resulta un gran descarte que hay que tirar a la basura con perjuicio para el remitente.

Han entrado hoy en este mercado 462 pichoneras cargadas con aves varias y 563 cajones huevos.

Ventas al por mayor: gallinas espec. de 4 a 4.70 $ la yunta, regulares, de 2.60 a 3; pollos especiales, de 3.50 a 4; regulares, de 2.10 a 2.40; chicos, de 1.40 a 1.60; pavos cerda especiales, de 13 a 15; pichones, de 9 a 10; pavitas, de 5 a 6; patos criollos, de 2.80 a 3.20; id marruecos, de 1.80 a 2.20; gansos, de 2.50 a 4; pichones de paloma de 0.35 a 0.40.

Huevos: de 0.74 a 0.75 $ la docena.

CAMBIOS BANCARIOS DEL DIA — A LA VISTA

BANCOS	Inglaterra	Francia	España	Suiza	Bélgica	Italia	N. América	Brasil
Nación Argentina	54 1/8	12.95	6.—	—	12.10	21.50	126.30	—
Provincia de Buenos Aires	53 7/8	12.90	5.95	5.—	12.10	22.—	132.50	23.300
Londres y Río de la Plata	51 3/4	12.50	5.80	4.90	11.80	21.—	134.—	23.000
Británico de la América del Sur	54 5/8	13.05	6.—	5.—	12.05	21.50	126.50	—
Español del Río de la Plata	54 1/4	13.05	6.—	5.07	12.25	21.70	125 3/4	24.500
Italia y Río de la Plata	—	—	—	—	—	—	—	—
Londres y Brasil	54 1/4	13.—	5.98	4.95	12.10	21.60	126.80	24.500
Galicia y Buenos Aires	53 7/8	12.90	5.92	4.95	12.—	21.15	128.—	24.000
Comercial Italiano	54 1/8	13.05	5.97	4.95	12.10	21.70	126.50	24.000
Francés y Río de la Plata	—	—	—	—	—	—	—	—
Popular Argentino	—	—	—	—	—	—	—	—
Nuevo Italiano	54 1/4	13.—	5.95	4.95	12.—	21.70	126.50	24.000
Francés e Italiano para la A. del Sur	54 1/8	13.—	6.—	5.—	12.15	21.65	126.30	24.500
National City Bank	—	—	—	—	—	—	—	—
Anglo Sudamericano	54 3/8	13.06	6.03	5.03	12.16	21.70	126.50	24.400
The First National Bank Boston	53 7/8	12.75	5.98	4.94	12.05	22.—	151.—	—
España y América	51 7/8	12.50	5.78	4.80	11.75	20.55	132.50	24.400
Argentino Uruguayo	52.—	12.20	5.70	4.78	11.50	19.50	131.—	—
Comercial del Azul	54 1/2	13.05	6.02	5.04	12.20	21.70	126.—	—
Italo - Belga	54 1/2	13.05	6.05	5.02	12.25	21.80	126.50	—
Holandés de la América del Sur	54.—	12.95	6.03	5.—	12.05	21.40	127.—	24.700
The Royal Bank of Canadá	54 1/2	13.—	6.03	—	12.[illegible]	21.65	126.—	—
American Foreign B. Corporation	54 1/4	12.93	6.—	5.—	12.10	21.30	126.40	24.000
The Yokohama Specie Bank, Lt.	54 1/2	12.85	—	—	—	—	126.50	—
Alemán Transatlántico	51 3/4	12.45	5.86	4.78	—	20.25	134.—	—
Germánico de la América del Sud	—	—	5.67	4.76	—	—	132.—	—

Los bancos Alemán Transatlántico y Germánico de la A. del Sud, giran sobre Alemania a 50 marcos.

CARNET DEL HACENDADO Y AGRICULTOR

Entradas en los distintos mercados y cotizaciones del día

MERCADO DE HACIENDA VACUNA

Entrada total, 2.291: novillos, 1.569; vacas, 399; terneros, 329.
Compra total de los frigoríficos, 1.102 cabezas.

Cotizaciones del día

	La libra	Plaza
Novillos especiales de frigorífico (Chilled Beet)	De $ — ,, 0.30	Floja
,, mestizos, especiales de frigorífico	,, 0.29 ,, 0.29½	,,
,, ,, gordos ,,	,, 0.28 ,, 0.28½	,,
,, cuarterones gordos ,,	,, — ,, 0.27	,,
Novillitos y vaquillones mestizos, gordas y especiales hasta 400 libras	,, 0.32 ,, 0.33	,,
,, ,, ,, más de 400	,, 0.29 ,, 0.31	,,
Vacas mestizas, nuevas y gordas	,, — ,, 0.28	,,
,, generales gordas	,, 0.26 ,, 0.27	,,
,, viejas	,, — ,, 0.25	,,

MERCADO DE HACIENDA LANAR

Entrada total, 13.200 cabezas.
Compra total de los frigoríficos, 8.971. Consumo local, 6.226.

Cotizaciones del día

	La libra	Plaza
Capones especiales con lana	De $ 0.23 a 0.25	Elcalmada
Ovejas ,,	,, 0.22 ,, 0.23	Floja
Borregos especiales de frigorífico	,, — ,, —	,,
,, generales ,,	,, 0.26 ,, 0.28	Encalmade
Corderos especiales ,,	,, — ,, 0.35	Sostenida
,, generales ,,	,, 0.32 ,, 0.34	,,

MERCADO DE HACIENDA PORCINA

Entrada total, 302 cabezas.
Compra total de los frigoríficos, 471.

Cotizaciones del día

	El kilo	Plaza
Cerdos excepcionales	De $ — a —	Muy floja
,, mestizos, especiales, de 140 a 150 kilos	,, 0.56 ,, 0.58	,,
,, ,, ,, ,, 120 ,, 130 ,,	,, 0.53 ,, 0.55	,,
,, ,, ,, ,, 90 ,, 110 ,,	,, 0.49 ,, 0.52	,,
,, ,, cap. frig. ,, 60 ,, 85 ,,	,, 0.46 ,, 0.48	,,
,, de media gordura, según clase	,, 0.42 ,, 0.44	,,
,, para invernada, según clase,	,, — ,, —	,,

BOLSA DE CEREALES

Entradas totales		Precios extremos mínimo	máximo
Trigo	1.341 bolsas	—	—
Triguillo	24 ,,	—	—
Maíz	7.976 ,,	9.—	9.30
Lino	1.963 ,,	17.—	19.—
Nabo	211 ,,	12.—	14.50
Avena	4.706 ,,	10.40	11.15
Cebada	200 ,,	—	—
Centeno	35 ,,	—	—
Alpiste	477 ,,	9.—	10.50
Semilla de alfalfa	— ,,	—	8.50
Cebadilla	162 ,,	0.60	1.30
Patatas	149 ,,	—	—
Porotos	1.053 ,,	—	—
Maní	137 ,,	—	—
Girasol	1.587 f. grandes	35.—	90.—
Pasto	2.568 chicos	26.—	80.—
,,			

MERCADO CENTRAL DE FRUTOS

MOVIMIENTO DE LANAS

		1920	1919
Entrada	kilos	180.855	533.036
Salida	,,	221.876	386.465
Existencia	,,	21.377.349	20.334.886
Entrada total desde 1o. de julio	,,	13.859.252	33.909.657

Cotizaciones del día

		Plaza
Cruza gruesa, buena a superior	De $ 5.— a 6.—	Floja
,, inferior a regular	,, 3.50 ,, 4.80	,,
,, mediana, buena a superior	,, — ,, —	Sin cotización
,, ,, inferior a regular	,, — ,, —	,,
,, fina, buena a superior	,, — ,, —	,,
,, ,, inferior a regular	,, — ,, —	,,
Fina (Rambouillet), buena, superior	,, — ,, —	,,
,, ,, inferior a regular	,, — ,, —	,,

BOLSA DE COMERCIO DE PRODUCTOS FORESTALES

Entradas

Carbón, 135 toneladas; leña, 600 fardos chicos.

Cotizaciones del día

Carbón quebracho blanco	De $ 70.— a 81.—	los 1000 kilos
,, mezcla	,, 60.— ,, 65.—	,,
,, algarrobo Santiago	,, 52.— ,, 56.—	,,
,, mezcla Córdoba	,, 54.— ,, 58.—	,,
Leña Campana quebracho colorado	,, 38.— ,, 40.—	,,
,, media Campana	,, 30.— ,, 33.—	,,
,, verde quebracho colorado tipo F. C.	,, 26.— ,, 27.—	,,
,, algarrobo	,, 23.— ,, 25.—	,,
,, torta Campana, quebracho colorado	,, 44.— ,, 45.—	,,
,, quebracho blanco	,, 24.— ,, 25.—	,,
Carbonilla quebracho	,, 38.— ,, 42.—	,,
Alfalfa, fardos Santiago	,, 62.— ,, 66.—	,,
,, ,, Córdoba	,, 50.— ,, 55.—	,,
Pasto mezcla	,, 30.— ,, 38.—	,,

Las cotizaciones indicadas son por mercaderías puestas sobre vagón y en condición de recibo. Carbón húmedo, de 5 a 15 o|o menos.

ESTOMAGO
Intestino, Hígado, Corazón, Pulmones
Dr. GAIBISSO Médico del Hospital de Clínicas.
Pueyrredón 865. Domingos de 9 a 11 — de 14 a 17 — RAYOS X

CUESTA y Cía.
REMATES CAMPOS, HACIENDAS Y PROPIEDADES URBANAS
CONSIGNACIONES
Haciendas, Cereales y Frutos del país
REMATES FERIAS
con escritorios en: Nueve de Julio, Carlos Casares (F. C. O.), Las Marianas (C. G. B. A.)
Escritorio central: Lavalle 1268, Bs. Aires. — Mataderos: Casilla N.o 7. Teléfono N.o 18.

Lascurain y Etchegaray
CONSIGNATARIOS DE FRUTOS DEL PAIS
HACIENDAS Y CEREALES
724 - VICTORIA - 724
Casilla en Mataderos No. 20

BANCO ITALO-BELGA
CAPITAL Frs. 50.000.000.— RESERVA Frs 19.000.000.—
SAN MARTIN 229 — Buenos Aires
Recibe depósitos en Liras Italianas, Francos y demás monedas extranjeras, al mejor cambio del día
Recibe también depósitos en CAJA DE AHORROS en $ m|n. al 4 o/o de interés anual.
Se ocupa, además, de toda operación bancaria
Dirección Telegráfica: ITELBANK

Compañías Francesas de Navegación
Chargeurs Reunis - Sud-Atlantique
Transports marimes a vapeur
PROXIMAS SALIDAS
PARA MARSELLA:
"Formosa", alrededor del 12 de diciembre.
"Mendoza" " " 16 " "
PARA EL HAVRE:
"Ceylan" alrededor del 29 de diciembre
PARA VIGO y BURDEOS:
"Sierra Ventana" alrededor del 22 de diciembre.
"LUTETIA" alrededor del 26 de diciembre.
Agente general: L. NICOL
RECONQUISTA 433 — Buenos Aires
Telegramas: LIUNICOL
Teléfonos: U. T. 1948 y 513, Avenida Coop. T. 3655, Central

LICITACIONES

Ministerio de O. Públicas de la Nación

Llámase a licitación pública para el día 9 de diciembre próximo, a las 15 horas, para adjudicar la provisión de la parte metálica con destino al puente carretero a construirse sobre el río Cosquín, frente a Cosquín, (Córdoba).
Datos en la dirección general de Puentes y Caminos de la Nación, calle Reconquista No. 575.
Buenos Aires, octubre 11 de 1920.
13|864 v. dic. 9

Ministerio de Obras Públicas de la Nación

Llámase a licitación pública hasta el día 14 de diciembre próximo, a las 15 horas, para adjudicar la ejecución de las obras de construcción del puente sobre el río Feliciano, en Paso Medina, departamento La Paz, provincia de Entre Ríos.
Datos en la Dirección General de Puentes y Caminos de la Nación, calle Reconquista 575.
Buenos Aires, noviembre 15 de 1920.
14|064 v. Dbre. 14

Ministerio de Obras Públicas de la Nación

Llámase a licitación pública para el día 14 de diciembre próximo, a las 14 y 30, para la provisión de:
70.000 kg. de acero laminado en barras de 11 mm. (7|16").
9.000 id id id id de 6 mm. (1|4").
224,82 ton. de cemento Portland (marca aprobado).
666 m3. arena oriental gruesa.
120 m. de hierro ángulo de 25.40 x 38.10 x 0,004 mm.
1,20 m3. de pino tea trabajada.
1 motor eléctrico de 5 H. P.
75 m. l. caños de goma de 38.10 mm. reforzado con alambre con sus correspondientes uniones y lanza, dividida en trozos de 25 m. lineales cada uno.
120 kg. de alambre requemado de 1 mm.
Los pliegos de condiciones y demás datos podrán ser obtenidos por los proponentes en la secretaría de la Dirección, Reconquista 575.
Buenos Aires, noviembre 15 de 1920.
14|069 v. Dbre. 14

Ministerio de Obras Públicas de la Nación

Llámase a licitación pública para el día 23 de diciembre próximo a las 15, para la provisión de setenta vagones. Los documentos respectivos se entregarán gratuitamente en la Inspección General de Máquinas y Materiales, Casa de Gobierno, 3er. piso, todos los días hábiles de 13 a 17 horas, y la apertura de las propuestas se realizará en la Dirección General de Navegación y Puertos el día y hora indicados. — Buenos Aires, noviembre 24 de 1920.
14|131 v. 23 dic.

Ministerio de Obras Públicas de la Nación

DIRECCION GENERAL DE PUENTES Y CAMINOS

Llámase a licitación pública para el día 29 de diciembre próximo, a las 15, para la provisión de 300 toneladas de cal hidráulica.
El pliego de condiciones y demás datos podrán ser obtenidos por los proponentes en la secretaría de la Dirección, Reconquista 575.
Buenos Aires, noviembre 30 de 1920.
14|162 v. Dbre. 29

Ministerio de Agricultura

Se llama a licitación pública para la provisión de útiles de escritorio para todo el año 1921, cuyas propuestas serán presentadas en la subsecretaría del ministerio hasta el día 5 de enero próximo inclusive, a las 14 horas, en que serán abiertas.
Las bases de licitación y pliegos de condiciones podrán consultarse en la oficina de compras de dicho Ministerio, Paseo Colón 974, todos los días hábiles, de 12 a 18 y los sábados de 9 a 12.
Bs. Aires, diciembre 3 de 1920
El Subsecretario.
14|203 v. en. 3

Consejo Nacional de Educación

Llámase a licitación pública, por el término de 30 días, a partir del 5 de noviembre de 1920, inclusive, para la construcción de un edificio de madera y piedra con destino a la escuela de Bariloche (Río Negro), de conformidad al plano y pliego de bases y condiciones respectivos, que podrán consultar los interesados en la Dirección General de Arquitectura de esta Repartición, todos los días hábiles de horas 12 a 18, con excepción de los sábados que deberán hacerlo de 9 a 12.
La apertura de las propuestas que deberán ser presentadas por duplicado, escritas a máquina, en el sellado correspondiente y acompañadas del certificado de depósito que marca la ley, tendrá lugar el día 4 de diciembre de 1920, a horas 10, en el local de la secretaría del Consejo, calle Rodríguez Peña número 935 (primer piso).
Se hace presente que esta licitación tendrá también lugar en Viedma y Bariloche (Río Negro) y Neuquén (capital del territorio del mismo nombre), abriéndose allí las respectivas propuestas en igual día y hora que en esta Capital Federal. — El secretario general. 13|821 v. Dic. 4.

Consejo Nacional de Educación

Llámase a licitación pública, para el día 21 de diciembre próximo a las 14 horas, para la adquisición de ropa y calzado con destino a los alumnos pobres de las escuelas dependientes de la repartición. — Datos en la Dirección Administrativa (Rod. Peña 935). — El secretario general.
14|1?5 v. 21 Dic.

Consejo Nacional de Educación

Llámase a licitación pública para el día 24 de diciembre próximo, para la provisión de impresos necesarios a las escuelas de esta dependencia, durante el próximo curso escolar. Datos en la dirección administrativa (Rodríguez Peña No. 935).— El secretario general.
14|145 v. dic. 24

Consejo Nacional de Educación

Llámase a licitación pública, para el día 23 de diciembre próximo a las 14 horas, para las obras de reparación en el techo del edificio del Consejo. Datos en la Dirección General de Arquitectura, (Rodríguez Peña número 935, 2.o piso). — El secretario general. 14|128 v. Dic. 23.

Consejo Nacional de Educación

Llámase a licitación pública, para el 27 de diciembre próximo, para la renovación de instalaciones eléctricas del edificio Lavalle 2366. Datos en la Dirección de Arquitectura, (Rodríguez Peña número 935, 2.o piso). — El secretario general.
14,146 v. Dic. 27.

Ministerio del interior

Llámase a licitación pública para la provisión de los siguientes artículos:
3.430 uniformes de paño compuestos de blusa, pantalón y gorra. (Presentar muestra del paño, de cincuenta centímetros de largo por todo el ancho del género).
4.268 uniformes de brin compuesto de blusa y pantalón. (Presentar muestra del brin, de cincuenta centímetros de largo por todo el ancho del género).
?.134 gorras de brin.
5.240 pares de botas reforzadas.
324 pares de borceguíes reforzados.
2.782 capotes de paño; y
400 capas impermeables (modelo Escuadrón de Seguridad) presentar muestra.
La licitación tendrá lugar el día 28 de diciembre del corriente año, a las quince horas, en la Oficina de Territorios Nacionales, calle Cerrito 67, en presencia del señor Escribano de Gobierno, Jefe de la Oficina y de los interesados que concurran al acto.
Por datos y pliegos de condiciones dirigirse a Cerrito 67, Oficina de Territorios Nacionales.
14|165 v. Dbre. 28

Ministerio de Guerra

DIRECCION GENERAL DE ADMINISTRACION

Llámase a 2a. licitación pública para el día 21 de diciembre de 1920 a las 16 horas, por la provisión de diversos cueros y accesorios de zapatería que necesitará el ejército durante el próximo año de 1921, los cuales no fueron adjudicados en la primera licitación celebrada el 26 de octubre ppdo., por haberse dispuesto su anulación.
Por datos y pliegos de condiciones recurrir a la 4a. división de la Dirección General de Administración, calle Paseo Colón 1407, cualquier día hábil de las 9 a las 18 horas, con excepción de los sábados cuyo horario es de 9 a 12 horas. — Fdo: Claudio Rosales, coronel-secretario interino.
14|164 v. dic. 21.

Ministerio de Guerra

DIRECCION GENERAL DE ADMINISTRACION

Llámase a segunda licitación pública para el día 14 de diciembre de 1920 a las 16 horas, por la provisión de diversos artículos de tejidos, mercería e hilos, que necesitará el ejército durante el próximo año de 1921, los cuales no fueron adjudicados en la primera licitación celebrada el 19 de octubre ppdo., por haberse dispuesto su anulación.
Por datos y pliegos de condiciones recurrir a la 4a. división de la Dirección Genral de Administración, calle Paseo Colón No. 1407, cualquier día hábil, de las 9 a las 18 horas, con excepción de los sábados, cuyo horario es de 9 a 12 horas. — Fdo: Claudio Rosales, coronel-secretario, interino.
14|166 v. dic. 14.

Ministerio de Marina

DIVISION INGENIERIA CIVIL
Sarmiento 733

Llámase a licitación hasta el día dieciséis de diciembre próximo a las 15 horas, para la construcción de una torre faro de cemento armado, en el pueblo de Quequén. Por planos, pliegos de condiciones, etc., recurrir a la División citada en horas hábiles. 14|049 v. Dic. 9.

Ministerio de Marina

DIVISION INGENIERIA CIVIL
Sarmiento 733

Llámase a licitación hasta el día dieciséis de diciembre próximo, a las 15.30 horas, para la construcción de dos torres faros de cemento armado en Querandí y Tres Arroyos. Por planos, pliegos de condiciones, etc., recurrir a la División citada en horas hábiles. 14|050 v. Dic. 9.

Ministerio de Marina

DIRECCION GENERAL ADMINISTRATIVA
Paseo Colón 1457

Llámase nuevamente a presentación de propuestas para el día 14 de diciembre próximo, hasta las 14 y 30 horas para la provisión de carne fresca a los buques y reparticiones de la armada, durante el primer semestre del año 1921, en las zonas de esta capital y en la de Puerto Militar.
Por datos, pliegos de condiciones, etc., recurrir a la División Compras.
14|200 v. Dic. 13.

Policía de la Capital

A las 15 horas del día 6 de diciembre del año 1920, tendrá lugar en el despacho del señor jefe de la división administrativa, en presencia del señor escribano general del gobierno de la nación y de los interesados que concurran, la licitación pública para la provisión de artículos para la confección de uniformes y trajes para el invierno del año 1921 y con destino al personal de la repartición. Pliegos de condiciones y demás informes, a disposición de los interesados en la citada división, Moreno 1550. — Buenos Aires, 3 de noviembre de 1920.
14|035 v. dic. 6

Policía de la Capital

En el mes de diciembre de 1920 y en los días y horas que se expresan a continuación, tendrán lugar en el despacho del señor jefe de la División Administrativa las siguientes licitaciones públicas, para atender servicios de la policía durante el año 1921.
Día 17, a las 14 horas: Racionamiento de detenidos.
Día 17, a las 15: Racionamiento del Cuerpo de Bomberos.
Día 17, a las 16: Racionamiento de agentes de la Guardia de seguridad de caballería.
Día 17, a las 17: Racionamiento de menores asilados.
Día 20, a las 15: Desagotamiento de letrinas y sumideros.
Día 20, a las 16: Limpieza, desobstrucción y conservación de instalaciones sanitarias.
Pliegos de condiciones y demás informes a disposición de los interesados en la citada división, Moreno 1550.
Buenos Aires, 10 de noviembre de 1920.
14,098 v. Dbre. 17

Departamento Nacional de Higiene

Llámase a concurso para proveer los siguientes puestos técnicos en el Instituto Bacteriológico: jefe de investigaciones de la sección organoterapia, jefe de investigaciones de la sección protozoarios, bacteriólogo de la sección zoología y un ayudante de higiene y diagnóstico.
El concurso se verificará en el local del Instituto Bacteriológico, Avenida Vélez Sársfield No. 561, el próximo 9 de diciembre, a las 15.
Los aspirantes deberán inscribirse en la secretaría del Departamento Nacional de Higiene, Sarmiento 961, todos los días hábiles, desde las horas 13 a las 18 y los sábados de 9 a 12. — El secretario.
14|043 v. dic. 8

Departamento Nacional de Higiene

Llámase por segunda vez a licitación pública para el día 15 del mes entrante, a las 14, para la provisión de doce mil (12.000) mosquiteros, de acuerdo con el pliego de condiciones que pueden los interesados consultar en la sección administrativa, Sarmiento No. 961, todos los días hábiles, de 12 a 18 horas; sábados de 9 a 12. — El secretario.
14|190 v. dic. 14

Obras Sanitarias de la Nación

Se llama a licitación para la construcción de (22) veintidós obras sanitarias domiciliarias en fincas de la ciudad de Paraná, cuya ubicación se indica en la planilla adjunta al pliego de condiciones y de acuerdo con las estipulaciones de éste, que los interesados pueden consultar en la Dirección Técnica, calle Charcas 1840 y en el juzgado federal de la ciudad de Paraná. Las propuestas se presentarán en la secretaría del directorio, calle Charcas 1840, a las quince del día 10 de enero próximo o en el juzgado federal de Paraná hasta el día 4 del mismo mes.
Cada licitante presentará su propuesta en el formulario impreso que se le entregará acompañando un sello de cinco pesos moneda nacional por la primera hoja y de un peso moneda nacional por cada una de las subsiguientes, y un certificado de depósito hecho en dinero efectivo en el Banco de la Nación Argentina o en la sucursal del mismo en Paraná a la orden del señor presidente del directorio de las Obras Sanitarias de la Nación, por una suma que represente el (1 o|o) uno por ciento del importe total de las obras, según presupuesto oficial.
La apertura de las propuestas tendrá lugar en la ciudad de Buenos Aires el 10 de enero próximo a las 15, en el directorio de las Obras Sanitarias de la Nación, en presencia de los interesados que concurran al acto. — Buenos Aires, 26 de noviembre de 1920. — José I. Goñi, secretario.
14|168 v. 6 dic.

Obras Sanitarias de la Nación

Se llama a licitación para la construcción de (21) veintiuna obras sanitarias domiciliarias en fincas de la ciudad de Santiago del Estero, cuya ubicación se indica en la planilla adjunta al pliego de condiciones y de acuerdo con las estipulaciones de éste, que los interesados pueden consultar en la dirección técnica, calle Charcas 1840 y en el juzgado federal de la ciudad de Santiago del Estero. Las propuestas se presentarán en la secretaría del directorio, calle Charcas 1840 a las 15 del día 11 de enero próximo o en el juzgado federal de Santiago del Estero hasta el día 5 del mismo mes.
Cada licitante presentará su propuesta en el formulario impreso que se le entregará, acompañando un sello de cinco pesos moneda nacional por la primera hoja y de un peso moneda nacional por cada una de las subsiguientes, y un certificado de depósito hecho en dinero efectivo en el Banco de la Nación Argentina o en la sucursal del mismo en Santiago del Estero a la orden del señor presidente del directorio de las Obras Sanitarias de la Nación por una suma que represente el (1 o|o) uno por ciento del importe total de las obras, según presupuesto oficial.
La apertura de las propuestas tendrá lugar en la ciudad de Buenos Aires, el 11 de enero próximo a las 15, en el directorio de los Obras Sanitarias de la Nación, en presencia de los interesados que concurran al acto. — Buenos Aires, 26 de noviembre de 1920. — José I. Goñi, secretario.
14|167 v. 6 dic.

Obras Sanitarias de la Nación

Se llama a licitación para la construcción de (149) ciento cuarenta y nueve obras sanitarias domiciliarias en fincas de la ciudad de Tucumán, cuya ubicación se indica en la planilla adjunta al pliego de condiciones y de acuerdo con las estipulaciones de éste; que los interesados pueden consultar en la dirección técnica, calle Charcas 1840 y en el juzgado federal de la ciudad de Tucumán. Las propuestas se presentarán en la secretaría del directorio, calle Charcas 1840 a las 16 del día 11 de enero próximo o en el juzgado federal de Tucumán hasta el día 5 del mismo mes.
Cada licitante presentará su propuesta en el formulario impreso que se le entregará acompañando un sello de cinco pesos moneda nacional por la primera hoja y de un peso moneda nacional por cada una de las subsiguientes, y un certificado de depósito hecho en dinero efectivo en el Banco de la Nación Argentina o en la sucursal del mismo en Tucumán a la orden del señor presidente del directorio de las Obras Sanitarias de la Nación por una suma que represente el (1 o|o) uno por ciento del importe total de las obras, según presupuesto oficial.
La apertura de las propuestas tendrá lugar en la ciudad de Buenos Aires, el 11 de enero próximo a las 16, en el directorio de las Obras Sanitarias de la Nación, en presencia de los interesados que concurran al acto. — Buenos Aires, 26 de noviembre de 1920. — José I. Goñi, secretario.
14|170 v. 6 dic.

CONCURSO PRIVADO

COMISION PRESTAMO A LA CIUDAD DE VIENA
LEY No. 11.932

Se hace saber a los interesados que pueden concurrir a concurso privado para el suministro de los siguientes artículos, de producción nacional, que la comisión nombrada por el Superior Gobierno de la Nación desea comprar para ser remitidos a Viena:
4.000.000 kilos harina de trigo y de centeno.
500.000 id azúcar granulada.
50.000 id leche condensada.
150.000 id manteca salada.
300.000 id tocino y panceta de cerdo salados.
1.200.000 id grasa vacuna comestible.
300.000 id grasa de cerdo.
200.000 id porotos.
100.000 id arvejas.
100.000 id lentejas.
10.000 piezas frazadas gris.
2.000 id frazadas blancas.
10.000 metros casimir franela de lana mezcla.
5.000 piezas rebozos de lana.
40.000 metros cheviot azul obscuro.
Las propuestas deberán presentarse de las 15 a las 18 horas del día seis de diciembre del corriente año en el despacho de la Comisión (Ministerio de Hacienda), en donde se entregarán los pliegos de condiciones respectivos, todos los días hábiles de 11 a 12 y de 17 a 18 horas.
Bs. Aires, diciembre 2 de 1920.
B. Alchourron.—J. B. Barnetche.—Otto M. Fleischer.
14|186 v. dic. 6

Obras Sanitarias de la Nación

Se llama a licitación para la construcción de (20) veinte obras sanitarias domiciliarias en fincas de la ciudad de Santa Fe, cuya ubicación se indica en la planilla adjunta al pliego de condiciones y de acuerdo con las estipulaciones de éste, que los interesados pueden consultar en la dirección técnica, calle Charcas número 1840 y en el juzgado federal de la ciudad de Santa Fe. Las propuestas se presentarán en la secretaría del directorio, calle Charcas número 1840, a las 16 del día 10 de enero próximo o en el juzgado federal de Santa Fe, hasta el día 4 del mismo mes.
Cada licitante presentará su propuesta en el formulario impreso que se le entregará acompañando un sello de cinco pesos moneda nacional por la primera hoja y de un peso moneda nacional por cada una de las subsiguientes, y un certificado de depósito hecho en dinero efectivo en el Banco de la Nación Argentina o en la sucursal del mismo en Santa Fe a la orden del señor presidente del directorio de las Obras Sanitarias de la Nación, por una suma que represente el (1 o|o) uno por ciento del importe total de las obras, según presupuesto oficial.
La apertura de las propuestas tendrá lugar en la ciudad de Buenos Aires el 10 de enero próximo a las 16, en el directorio de las Obras Sanitarias de la Nación, en presencia de los interesados que concurran al acto. — Buenos Aires, noviembre 26 de 1920. — José I. Goñi, secretario.
14|169 v. 6 dic.

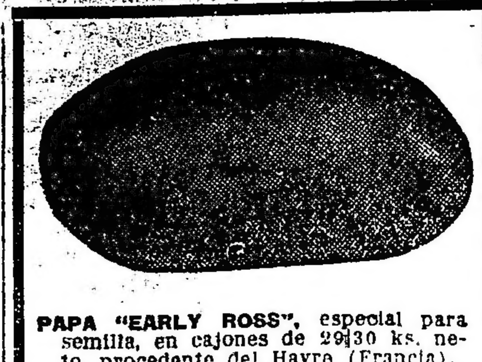
PAPA "EARLY ROSS", especial para semilla, en cajones de 29|30 ks. neto, procedente del Havre (Francia).
CASTAÑAS especiales frescas, italianas y españolas, garantidas, sanas.
FRUTAS, legumbres y verduras, por mayor.
Se atienden pedidos para la ciudad y campaña.
JOSE BADANO. — Merc. Abast. Prov. U. T. 2968, Mitre. Coop. 200 Oeste. 554 Anchorena 556. Buenos Aires

Ministerio de Agricultura

DIRECCION GENERAL DE GANADERIA

Llámase a licitación pública por 30 días, la provisión de forrajes y cereales para el Lazareto Cuarentenario, Embarcadero de Exportación e Inspección Veterinaria de Tablada, durante el año 1921, de acuerdo con el pliego de condiciones a disposición de los interesados en la oficina de contralor, Paseo Colón No. 974, en cuyo domicilio se verificará la apertura de propuestas el 31 de diciembre corriente a las 15.
Buenos Aires, diciembre 1o. de 1920.—Arturo Lanusse.
13|193 v. Dbre. 31

Ferrocarriles del Estado

AVISO

Llámase a licitación pública hasta el día 20 de enero de 1921, para la provisión de diez mil ruedas de acero forjado y laminado para coches y vagones, de acuerdo al plano 23 E, especificaciones núm. 111 y pliego de condiciones que obren en poder de la Superintendencia General de Almacenes, calle 25 de Mayo núm. 459, y que pueden ser retirados por los interesados todos los días hábiles de 13 a 15 y los sábados de 9.30 a 11.30, al precio de $ 20 m|n. cada juego.
Las propuestas serán abiertas el día señalado, a las 15 horas, en la Superintendencia General de Almacenes, en presencia de los interesados que concurran al acto.
Bs. Aires, noviembre 17 de 1920.
La Administración.
14|094 v. enero 20

Municipalidad de La Plata

LICITACION DE AFIRMADOS

Por disposición del señor Intendente, llámase a licitación en pliego cerrado y en el sello correspondiente para contratar la construcción de 44.100 m2 de pavimento asfáltico y 27.500 m2 de adoquinado de granito con base de hormigón en cal.
El acto tendrá lugar en el despacho del señor Intendente, el 13 de diciembre próximo a las 15 y hasta ese día pueden los interesados obtener en la oficina de Obras Públicas el pliego de condiciones y demás antecedentes.
La Plata, noviembre 26 de 1920.
Benigno Larrea
Secretario
14|178 v. Dbre. 12

Universidad Nacional de Córdoba

FACULTAD DE CIENCIAS EXACTAS, FISICAS Y NATURALES

De conformidad a lo resuelto por el H. Consejo Directivo en sesión del 17 del corriente, amplíase hasta el 31 de diciembre próximo a las 12 horas el llamado a inscripción en los concursos para la provisión de las cátedras titulares de estabilidad de construcciones I y III curso de esta Facultad, e igualmente llámase a inscripción hasta la misma fecha y hora en los cursos para proveer las cátedras titulares de física II curso y caminos y ferrocarriles II curso.
Las condiciones pueden solicitarse en secretaría los días hábiles, de 9 a 12.
Córdoba, noviembre 29 de 1920.—Jorge J. García, secretario.
14,188 v. Dbre. 6

Municipalidad de Mendoza

Llámase a licitación pública por término de diez días para la provisión de formularios, impresos, útiles de escritorio, etc., para las distintas reparticiones de la municipalidad de la capital.
Las propuestas deberán presentarse en papel sellado municipal de veinte pesos, en sobre cerrado, lacrado y acompañado de una boleta de depósito hecho en el Banco de la Provincia de Mendoza, por valor de quinientos pesos a nombre de la municipalidad.
Las propuestas se abrirán el día 15 del corriente mes a las 17 horas, en presencia de los interesados que concurran.
El pliego de condiciones y demás datos, se encuentran a disposición de los interesados, en la secretaría de la intendencia. — El secretario.—Mendoza, diciembre 5 de 1920.
14|208 v. dicbre. 13.

Intendencia Municipal de la Capital

Cementerio del Oeste

Estando por vencer el término por el cual fueron arrendadas las sepulturas ubicadas en las manzanas 4a., 5a., 6a., 7a., 8a. y 9a. de la sección 3a. del cementerio del Oeste, se previene a las personas que tengan deudos allí depositados que, si dentro de los treinta días del vencimiento no se presentaren a practicar su traslado, se procederá a exhumar los restos para su cremación.
Noviembre de 1920.
El Secretario.
14|207 v. en. 3

Cementerio del Oeste

Estando por vencer el término por el cual fueron arrendados los nichos números 1 al 1400, de la sección 1a., del Cementerio del Oeste, se previene a las personas que tengan restos allí depositados que, si dentro de los treinta días del vencimiento no se presentaren a practicar su renovación, se procederá a exhumar los restos para su cremación.
Noviembre 24 de 1920.
El Secretario.
14|206 v. en. 3

Cementerio del Oeste

Se previene a las personas que tengan deudos depositados en los nichos del Cementerio del Oeste, cuya ubicación y nombre del cadáver se indica a continuación, que si dentro de los treinta días del vencimiento no se presentaren a practicar la renovación del arrendamiento, se procederá a exhumar los cadáveres para su cremación y depósito en el cinerario.

Primera galería:
564 Isabel Cristersen
Segunda galería:
201 Teresa B. de Bas
271 Santiago Benvenuto
301 Angel Ramos
311 Juan Olivieri
451 Felisa del P. de Danilonchi
491 Blas Gamenara
492 Germán Richard.
Tercera galería:
73 Ramona G. de Alvarez
81 Leonor de Ottadia
123 Francisco Mandaretto
280 Héctor J. L. Miglia
317 Pablo de Ambrosio
440 María C. de Molinari
460 Arturo H. Lanter
Cuarta galería:
1 Juan Selimarco
17 Amalia Reyes
61 Julia Vignalla
111 A. P. de Fernándes
125 Vicente Romano
187 Francisco Sposito
401 Santiago Lorents
538 Manuel Dacca
580 Salvador Simone
609 Rosa E. de Perla
Tercera galería subterráneo:
44 Manuela T. de Benstani
Cuarta galería subterráneo:
303 Rosario N. de Carnevale
Quinta galería subterráneo:
11 Juan Camera.
21 Benjamina T. de Nogueras
26 Daniel Pujol
141 F. F. de Bruno
641 Pedro L. de Sobrecasas
Tercera capilla:
5 Juan B. y Juan Verges
Noviembre de 1920.
El Secretario.
14|087 v. 17 dic.

Licitación para la provisión de huevos y conejos

De acuerdo con lo resuelto en el expediente 65.971-L-920, llámase a licitación para la provisión de huevos y conejos con destino a los servicios de la Dirección Sanitaria, durante el cuarto trimestre de 1920. Tendrá lugar el día 13 del actual, a las 14 horas. El pliego de condiciones puede consultarse en la Oficina de Licitaciones, primer piso, izquierda.—Buenos Aires, diciembre 3 de 1920.—El Secertario.
14|205 v. dic. 13

BANCO HIPOTECARIO NACIONAL

25 DE MAYO 245 — BUENOS AIRES

CONDICIONES GENERALES DE LOS REMATES

1°.—Los remates están sujetos a la aprobación del directorio, y se hacen por cuenta del deudor, con sujeción a la ley No. 10676.
2°.—El comprador podrá continuar con la hipoteca que reconoce la propiedad, abonando la diferencia entre la deuda actual y el precio de compra.
3°.—Todo comprador abonará en efectivo al firmar el boleto, el 5 % de seña y el 1 % de comisión.
4°.—Los títulos de propiedad pueden ser revisados en el archivo del Banco antes del remate.
5°.—Por mayores informes, ocúrrase a las oficinas del Banco.

CAPITAL

EL MARTES 7 DE DICIEMBRE. En su local a horas 15. A requerimiento judicial. Casa Gorriti 5?87, entre Dorrego y Arévalo. Mide: 8 m. 17 de frente al S. O., 10 m. 10 en el costado N. O., 10 m. 22 en el S. E. y 8 m. 2? en contrafrente. Consta de 2 salas de negocio, pequeña pieza en altos, una de servicio y dependencias. N.o H.o 22157, 6 o|o. Base, $ 3.000. Hipoteca, $ 2.700. Deuda, $ 2.337.
Inic. Nov. 23.

EL MARTES 7 DE DICIEMBRE. En su local a horas 15. Casa Neuquén 2046, entre Andrés Lamas y Terrero. Mide: 8 mts. de frente al N. por 21 m. 46 de fondo al E. y 25 m. 81 al O. con jardín al frente, 3 habitaciones y dependencias. N.o H.o 30462, 5a serie. Base, $ 5.200. Hipoteca, $ 4.500. Deuda, $ 4.672.
Inic. Nov. 23.

EL MARTES 7 DE DICIEMBRE. En su local a horas 15. Casa Mar Chiquita 4981 entre Colodrero y Pacheco. Mide: 10 mts. de frente al S. E. por 28 mts. de fondo. Con 4 piezas, galería y dependencias. Div. N.o H.o 16967, 6 o|o. Base, $ 9.100. Hipoteca, $ 6.900. Deuda, $ 5.204.
Inic. Nov. 23.

EL MARTES 7 DE DICIEMBRE. En su local a horas 15. Un lote de terreno, Mar Chiquita 1977 entre Colodrero y Pacheco. Mide: 10 mts. de frente al S. E., por 28 mts. de fondo, con las construcciones que contenga y en el estado en que se encuentra. Div. N.o H.o 16967, 6 o|o. Base, al contado, $ 2.500. Inic. Nov. 23.

El JUEVES 9 DE DICIEMBRE. En su local a horas 15, Casa Pasaje Norte número 17, con entrada por la calle Vidt entre Las Heras y Cabello. Mide: 6 m. 92 de frente al N. por 22 m. 56 de fondo. Consta de 3 habitaciones, pequeña pieza y dependencias.
Nota. — Los servicios de las hipotecas serie Préstamos Convertidos (P. C.), ley 2842, deberán hacerse a razón del 10 o|o anual, pagaderos en moneda nacional de curso legal, del 1o al 15 de abril y octubre. En caso de cancelación o anticipo, sólo podrá efectuarse de acuerdo a las leyes 2842 y 8172.
N.o H.o 198, P. C. Base, $ 5.000 Hipoteca, $ 3.110 Deuda, $ 510.
Iniciado en LA EPOCA noviembre 25.

El JUEVES 9 DE DICIEMBRE. En su local a horas 15. — Casa Cuming 2310 entre Charcas y Guemes. Mide 8 m. 66 de frente al S. E. por 47 mts. de fondo al S. O., 47 m. 55 al N. E. y 8 mts. en contrafrente. Con 2 habitaciones y dependencias.
N.o H.o 7.707, 6 o|o. Base, $ 16.200. Hipoteca, $ 10.?0?. Deuda, $ 8.744.
Iniciado en LA EPOCA noviembre 25.

EL VIERNES 1? DE DICIEMBRE en su local, a horas 15. — Casa Zamarú? 451, entre Avenida La Plata y Senillosa. Mide: [illegible] de frente al S. por [illegible] de fondo al E. [illegible] al O. y [illegible] en contrafrente. Con 3 habitaciones, galería y dependencias.
No. H.o ?117, 6 o|o. Base, $ 9.700. Hipoteca, $ 8.000. Deuda, $ 5.916.
Inic. noviembre 26.

EL VIERNES 10 DE DICIEMBRE, en su local a horas 15. — Casa Martínez Castro 1143, entre Monte y Lobos. Mide: 8m66 de frente al N. E. [illegible] de fondo. Con 4 piezas y dependencias.
No. Ho. 15.810, 6 o|o. Base, $ 5.500. Hipoteca, $ 4.603. Deuda, $ 4.046.
Inic. noviembre 26.

EL VIERNES 10 DE DICIEMBRE en su local, a horas 15. — Casa Alvarez Thomas número 2520, esquina Mendoza y Donato Alvarez. Mide: 14m17 de frente al E.; 4 metros en la ochava, 20m56 de frente al S.; 4 metros de frente al O., 25m52 de frente al N. y 4 metros en la ochava, o lo poco más o menos que resulte. Consta de 3 habitaciones, sótano, azotea y dependencias.
No. Ho. 13.034, 6 o|o. Base: $ 9.300. Hipoteca: $ 7.500. Deuda $ 6.621.
Inic. noviembre 26.

El JUEVES 16 DE DICIEMBRE, en su local, a horas 15. Casa Rivadavia número 7502|06|08 esquina Byron. Mide: 8 m. 7? de frente al N., 6 m. [illegible] en su ochava al N. E., 5 m. 70 al E. 12 m. 95 al S. y 9 m. 55 al O. Consta de salón de negocio, 1 habitación y en altos 1 pieza de servicio. Dependencias.
Div. N.o H.o 11561, 6 o|o. Base, pesos 9.500. Hipoteca, $ 8.000. Deuda, pesos 7.651.
LA EPOCA 2 de diciembre de 1920.

El JUEVES 16 DE DICIEMBRE, en su local, a horas 15. Casa Byron No. 15 entre Rivadavia y R. L. Falcón. Mide: 8 m. 2? al E. por 12 m. 95 de fondo. Consta de 4 habitaciones, 1 pieza de servicio en altos y dependencias.
Div. N.o H.o 11561, 6 o|o. Base, pesos 8.?00. Hipoteca, $ 7.500 Deuda, pesos 6.??1.
LA EPOCA 2 de diciembre de 1920.

El JUEVES 16 DE DICIEMBRE, en su local, a horas 15. Casa Byron N.o 17 entre Rivadavia y Ramón L. Falcón. Mide: 8 m. 32 de frente al E. por 12 m. 95 de fondo. Consta de 4 habitaciones, 1 pieza de servicio en altos y dependencias.
Div. N.o H.o 11561, 6 o|o. Base, pesos 8.700. Hipoteca, $ 7.800. Deuda, pesos 6.886.
LA EPOCA 2 de diciembre de 1920.

El JUEVES 16 DE DICIEMBRE, en su local, a horas 15. Casa Carlos Calvo números 948|950, entre B. de Irigoyen y Tacuarí. Mide: 8 m. 443 de frente al N. por 60 m. 62 de fondo. Consta de planta baja con 9 piezas y 4 más en los fondos y planta alta con 5 piezas y escalera a la planta baja donde tiene dos piezas más. Dependencias en todo.
N.o H.o 25724, 3.a serie. Base, pesos 51.400. Hipoteca, $ 40.000. Deuda, pesos 38.467.
LA EPOCA 2 de diciembre de 1920.

El JUEVES 16 DE DICIEMBRE, en su local, a horas 15. Casa Estados Unidos 4247|53, entre Mármol y Muñiz. Mide: 8 m. 66 de frente al S. por 33 m. 70 de fondo, o lo poco más o menos que resulte. Con sala-negocio, dos habitaciones, pequeña pieza y dependencias.
N.o H o 4473, 6 o|o. Base, $ 4.000. Hipoteca, $ 3.000. Deuda, $ 2.569.
LA EPOCA 2 de diciembre de 1920.

LA PLATA

Casa en Quilmes, ubicada en la calle 3 de Febrero No 165, en la misma propiedad, el 5 DE DICIEMBRE. a horas 16; edificada en terreno de 17.32 mts. de frente por 21.65, conteniendo 4 habitaciones y demás dependencias.
No. Ho. 3250|23.289, serie 2.a. Base, $ 6.000. Hipoteca, $ 4.500. Deuda actual, $ 4.271.[illegible]
LA EPOCA, 21 de diciembre de 1920.

Dos casas en la ciudad de 25 de Mayo, en el local de la sucursal del Banco de la Nación Argentina, en esa localidad, el 8 DE DICIEMBRE, a horas 10, a saber: Casa calle 5 esquina 31, edificada en terreno de 21.79 mts. por 41.38. Base, $ 3.400. Hipoteca, $ 3.100. Deuda actual, $ 2.787.563. Casa calle 31 s|n., entre 5 y 6, edificada en terreno de 25 mts. por 11.33. Base, pesos 4.350. Hipoteca, $ 3.900. Deuda actual, $ 3.566.341. N.o H.o 2511|15521, serie 6 o|o. [illegible]
LA EPOCA, 21 de noviembre de 1920.

SAN LUIS

Campo a inmediaciones de la ciudad de San Luis, hacia el O., en su sucursal San Luis, el día 6 de diciembre, a horas 10, compuesto de 515 hs. 13 as., o lo más o menos que resulte dentro de los siguientes linderos: al N., con Sarmiento y camino público; al S., con el antiguo camino público de esa ciudad a la provincia de Mendoza, al E., con [illegible] la testamentaría de P. Zorrilla, hoy de Bettameco y al O., con Calderón. N.o H.o 2.210, serie 6 por ciento. Base, $ 10.100. Hipoteca, pesos 8.000. Deuda actual, $ 6.778.529.
LA EPOCA, 22 de noviembre de 1920.

Casa en el pueblo de General Reynolds (Campamento Militar) en su sucursal San Luis, el 13 DE DICIEMBRE, a horas 10, distante como 11 kilómetros de la ciudad de Mercedes de San Luis, edificada en terreno que mide 24.75 mts. en el lado N., 23.50 mts. en el S., 49 mts. en el E., y 49 mts en el O., teniendo una ochava de 5 mts. en la esquina S. E., formando una superficie de [illegible] linda: al N., [illegible] al S. y E. calles públicas y al O., Mauviede Hnos. y Cía. N.o H.o 247, 17171, serie H. Base, $ 1.000. Hipoteca, $ 1.000 Deuda actual, $ 577.249
LA EPOCA, 29 de noviembre de 1920.

MENDOZA

Propiedad en el departamento de San Rafael, barrio urbano de Villa 25 de Mayo, en el local del Banco de la Nación Argentina en San Rafael, el día 3 DE DICIEMBRE, a horas 10, con superficie de 3931 mts. cds. conteniendo cuatro habitaciones y dependencias y sus límites, son: al N., calle pública, frente a M. A. González, al S., con R. Saldívar, al E., con Z. Angulo y al O., con calle pública frente a la iglesia parroquial.
N.o H.o 135|6117, serie 6 o|o. Base, $ 4.300. Hipoteca, $ 4.000. Deuda actual, $ 3.462.592.
LA EPOCA, 21 de noviembre de 1920.

A requerimiento judicial. Casa ubicada en la ciudad de Mendoza, calle Clark número 969, en su sucursal Mendoza, el día 6 DE DICIEMBRE a horas 9 y 30, con superficie de 666 mts. cds., más o menos, según los títulos y de 653,55 mts. cds., según croquis, conteniendo siete habitaciones y otras dependencias. N.o H.o 1011|23299, serie 2a. Base, $ 1.600. Hipoteca, $ 3.000. Deuda actual, $ 2.817.6??.
LA EPOCA, 22 de noviembre de 1920.

Casa en la ciudad de Mendoza, calle Garibaldi números 87, 89 y 91, en su sucursal Mendoza, el día 6 de Diciembre, a horas 10, compuesto el terreno de 522.23 mts. cds., conteniendo 12 piezas principales y demás dependencias. Se hace constar que el inmueble se halla afectado por la ley de expropiación número 695, sancionada por el P. E. de esa provincia, con fecha 11 de septiembre de 1916. N.o H.o 165|581?, serie 6 o|o. Base, $ 16.500. Hipoteca, pesos 11.000. Deuda actual, $ 9.522.12?.
LA EPOCA, 22 de noviembre de 1920.

Propiedad en el Departamento de Rivadavia, distrito Reducción, en su sucursal Mendoza, el 7 DE DICIEMBRE, a horas 10, con superficie de 7 hects. 3.617 m. c., con viña, tiene derecho definitivo de agua para toda su extensión y riega por el canal Reducción, derivado del río Tunuyán. Límites: al N., lote [illegible] del plano existente en esa sucursal; al S., calle Canal Viejo, al E., calle pública y al O., González. N.o H.o 1541|3124?, serie 6 o|o. Base, $ 12.000. Hipoteca, $ 12.050. Deuda actual, $ 10.?52.?11.
LA EPOCA, 23 de noviembre de 1920.

Propiedad en el Departamento de Rivadavia, distrito Reducción, en su sucursal Mendoza, el 7 DE DICIEMBRE, a horas 10, compuesto de una superficie de 6 hects. 8.717 m. c., con viña, tiene derecho definitivo de agua para toda su extensión y riega por el canal Reducción, derivado del río Tunuyán. Límites: al N., calle de Canal Viejo frente al lote C. D. E.; del plano existente en esa sucursal; al S., lote J. K.; al E., calle pública y al O., González. N.o H.o 1541|33125, serie 6 o|o. Base, $ 11.000. Hipoteca, $ 11.000. Deuda actual, $ 9.422.93.
LA EPOCA, 23 de noviembre de 1920.

Propiedad ubicada en el Departamento de Rivadavia, distrito Reducción, en su sucursal Mendoza, el 7 DE DICIEMBRE, a horas 11, compuesto de una superficie de 5 hs. 4.570 m. c., con viña, con derecho de agua definitivo para toda su superficie y riega por el canal Reducción, derivado del río Tunuyán. Límites: al N., lote F. G. H. del plano existente en esa sucursal; al S., calle Nueva Reducción, al E., calle pública y al O., González y Cortés. N.o H.o 1541|33125, serie 6 o|o. Base, $ 9.200. Hipoteca, $ 9.200. Deuda actual, pesos 7.880.551.
LA EPOCA, 23 de noviembre de 1920.

Casa en la ciudad de Godoy Cruz, ubicada en la calle Rivadavia esquina Coronel Pringles, en su sucursal Mendoza, el 10 de diciembre, a horas 10, edificada en terreno de 377.38 metros cuadrados, conteniendo 5 habitaciones y demás dependencias.
N.o H.o 670|9166, serie 6 o|o. Base: $ 2.500. Hipoteca: $ 2.500. Deuda actual: $ 2.267.511.
LA EPOCA, noviembre 26 de 1920.

A requerimiento judicial. — Propiedad en la ciudad de Mendoza, ubicada en la calle Pedro Molina número 361 y calle Patricias Mendocinas entre Colón y Pedro Molina, en su sucursal Mendoza, el 10 DE DICIEMBRE, a horas 10 y 1|2, dividida en cuatro lotes a saber:
Lote número 1 — Superficie 1.007.51 metros cuadrados; contiene un edificio compuesto de 2 habitaciones y cocina. Base: $ 6.500. Hipoteca: $ 3.900. Deuda actual: $ 3.506.941.
Lote número 2 — Superficie: 1.007.51 metros cuadrados; contiene un edificio compuesto de 2 habitaciones y cocina. Base: $ 6.800. Hipoteca, $ 4.100. Deuda actual: $ 3.686.784.
Lote número 3. — Superficie: 725.12 metros cuadrados, con edificio recién construído, compuesto de 4 habitaciones, 1 de servicio y demás dependencias; contiene también otras construcciones sin terminar. Base: $ 7.100. Hipoteca: $ 4.300. Deuda actual: $ 3.866.627. Estos lotes dan frente a la calle Patricias Mendocinas entre Colón y Pedro Molina.
Lote número 4. — Con frente a la calle Pedro Molina entre Bartolomé Mitre y Patricias Mendocinas. — Superficie: 965.86 metros cuadrados, conteniendo casa de adobe, compuesta de 3 piezas y demás dependencias; existe también otra construcción, compuesta de garage, 3 piezas y demás dependencias. Base: $ 9.400. Hipoteca: $ 5.700. Deuda actual: $ 5.125.529.
Los límites generales de estas propiedades son: al N., Ingeniero Rose al S., Carrera, Zapata y calle Pedro Molina; al E., calle Patricias Mendocinas y Rosa Zapata y al O., Gaviola, Guevara y otros.
N.o H.o 551|17173 (div.) Serie 6 o|o.
LA EPOCA, 26 de noviembre de 1920.

PARANA

Terreno en la ciudad de Gualeguay, calle Cerrito y San José, con frente al río Gualeguay, en el local de la sucursal del Banco de la Nación Argentina, en esa ciudad el 5 DE DICIEMBRE, a horas 9; compuesto de una superficie de 6.765 m. c., lindando: al N., calle en medio con Mile, antes Campodónico; al S. Río Gualeguay, al E., calle San José, y al O. calle Cerrito.
No. H.o 1272|34451, serie L. Base, pesos 1.50? Al contado.
LA EPOCA, 21 de noviembre de 1920.

Terreno en la ciudad de La Paz, en su sucursal Paraná, el 14 de DICIEMBRE, a horas 9; compuesto de 86 60 de frente por igual extensión de fondo; lindando: al N., calle Federación; al E., calle Independencia, al S., terreno municipal y al O., calle Paraná.
No. Ho. 294|7090. Serie D. Base, pesos 1.?00, al contado.
LA EPOCA, 30 de noviembre de 1920.

Territorios Nacionales

El DOMINGO 5 DE DICIEMBRE, en el local de su agencia en Santa Rosa de Toay a horas 14. Dos fracciones de campo en el territorio de la Pampa Central, que son parte del lote 23 de la fracción B, sección IX, designadas como lotes números 91 y 92, a saber: Lote No. 91 con superficie de 99 hectáreas 55 as. linda: al N. con el lote 90, al E. con parte del 24, al S. con el lote 3 de la fracción C y al O. con el 92.
No. Ho. 27.900 K Base. $ 910. Hipoteca, $ 1.000. Deuda, $ 780.486.
Lote No. 92, con superficie de 99 hects. 50 as., linda: al N. con el lote 89, al S. con el lote 3 de la fracción C, al E. con el lote 91 y al O. con el 93.
No. Ho. 27.901 K. Base, $ 910. Hipoteca, $ 1.000. Deuda, $ 780.486.

SALTA

Cuatro casas y un terreno unidos, en la ciudad de Salta, en su sucursal Salta, el 14 DE DICIEMBRE, a horas 14, ubicadas en la calle General Alvarado, entre las de Lerma y Catamarca, señaladas con los números 311 al 351, conteniendo en conjunto 20 habitaciones, y demás dependencias, siendo la superficie total de 2.301.52 m. c. y dentro de los siguientes linderos: al N., calle General Alvarado; al S., Juárez; al E., Pedraza, antes Borje Hoyos y al O., Barroso, Hinojosa y Cáceres. El terreno está situado en la calle Catamarca entre Alvarado y Urquiza, lindando al N., Pedraza; al O. y S., Juárez y al E., calle Catamarca.
No. Ho. 40|11335. Serie 6 o|o. Base, $ 15.900. Hipoteca, $ 15.000. Deuda actual, $ 15.892.791.
LA EPOCA, noviembre 30 de 1920.

Finca denominada Arcadia, ubicada en el Departamento San Carlos, partido de [illegible], en su sucursal Salta, el 15 DE DICIEMBRE, a horas 15, con superficie de 351 hs. 5.628 m. c., más o menos, con 115 hs. de alfalfa, 15 hs. de diversos cultivos, [illegible] plantas de viñedos de [illegible] 4 y 5 años, contiene una casa de [illegible] habitaciones y demás dependencias, [illegible]
LA EPOCA, [illegible] de 1920.

Finca denominada San Martín, ubicada en el Departamento [illegible] partido del Carmen, en su sucursal Salta, el 15 DE DICIEMBRE, a horas [illegible], con superficie de 287 hs. [illegible] más o menos, con 150 hs. de [illegible]
LA EPOCA, [illegible] de 1920.

[illegible]
LA EPOCA [illegible] de diciembre de 1920.

Campos denominados "San Luis" y "Estancia de Quisto", [illegible], ubicados en el partido de [illegible], departamento de Campo Santo, en su sucursal Salta, el 15 DE DICIEMBRE, a horas 14. Campo San Luis, con superficie de 1.388 hects. 1.151 m. c., lindando al N. O., y O., con el campo [illegible] de Quisto y Santa Rosa de B. Tamayo, al S. con la serranía "Cresta del Gallo" o "Crestón", que separa la estancia "El Rey" de los herederos de C. de Aráoz y M. Aráoz; al E., y N. E., arroyo de Quisto, que separa la finca "San Juan de Dios", de Zenarruza. Campo Estancia de Quisto, con superficie de [illegible], lindando al N. E., arroyo de Quisto en medio con la finca "San Juan de Dios" de Zenarruza, [illegible] "San Luis"; al S. O. y O. [illegible] Santa Rosa de Tamayo [illegible] Hipoteca, [illegible] Deuda actual, $ 13.475.703.
LA EPOCA, [illegible] de noviembre de 1920.

SANTA FE

Campo en el [illegible] Vera, a la [illegible] al [illegible] en su sucursal Santa Fe, [illegible]
LA EPOCA, [illegible] de 1920.

CORDOBA

[illegible]
LA EPOCA, 23 de noviembre de 1920.

A requerimiento judicial. — [illegible] 25 de Mayo [illegible] el 14 DE DICIEMBRE, [illegible] son parte de la estancia de Jesús María, a saber:
N.o H.o 1247|31470. Sup. 17 hs. [illegible] m. c., lindando: al N. [illegible] al S., camino público y río [illegible] y al O., camino público [illegible] Monsegur. Base, [illegible] Deuda [illegible]
N.o H.o 1248|[illegible] Sup. 17 hs. [illegible] m. c., lindando al N. [illegible] con Llerena, [illegible] camino de por medio [illegible] del F. C. C. [illegible] Base, pesos 8.500. Hipoteca, [illegible] Deuda actual, $ 3.761.1??.
N.o H.o 1251|4476. Sup. 25 hs. 3.957 m. c., lindando al N., río de Jesús María, al S., con Monsegur, camino de por medio; al O., con Llerena y al E., [illegible] Jesús María y otros. Base, $ 7.1[illegible] Hipoteca, pesos 4.[illegible] Deuda actual, $ 3.244.??3
N.o H.o 1254|44467. Sup. 30 hs. 5.1?8 m. c., lindando al N., con el río de Jesús María, al S., con Monsegur, camino de por medio, al O. y E. con Llerena [illegible] Base, $ 1?.700. Hipoteca, $ 10.100. Deuda actual, $ 7.118.?11.
N.o H.o 1255|44468. Sup. 37 hs. 9.236 m. c., lindando al N., con González y río de Jesús María, al S., con Monsegur, camino de por medio, al O. y E. con Llerena. Base, $ 5.600. Hipoteca, $ 5.400. Deuda actual, $ 3.982.126.
N.o H.o 125? 4447?. Sup. 71 hs. 8875 m. c., lindando al N., con González, al S., con Monsegur camino de por medio y al O. y E. con Llerena. Base, $ 15.400. Hipoteca, $ 11.200. Deuda actual, pesos 8.776.056.
N.o H.o 1257|31470. Sup. 71 hs. 8875 m. c., lindando al N., con González, al S., con Monsegur, camino de por medio, y al O., con Llerena y al E., con Peña. Base, $ 14.000. Hipoteca, $ 9.000. Deuda actual, $ 6.637.376.
Estos lotes se venden con el derecho de agua que les corresponda. N.o H.o 1247|34460 y otros, serie J. Inic. Nov. 30.

COMPRA-VENTA PARTICULAR

El Banco Hipotecario Nacional ha establecido en su local, calle 25 de Mayo 245, una oficina para la compraventa de propiedades urbanas y rurales hipotecadas a este Banco.
Esta oficina ha sido creada para facilitar en las mejores condiciones posibles, la adquisición de inmuebles. Las órdenes de ventas deben ser extendidas en formularios que facilita la Oficina y que se remiten por correo a los que lo solicitan.